HANORAH
FOR HIM
da
PROFUMI
Servetti
Via Rodi 1 - Via Tripoli 7
Via Carlo Alberto 31 - Piazza Sabotino 1
Corso G. Cesare 214

A COLORI

STAMPA SERA

Martedì 30 Settembre 1980
Anno 112 - Numero 247

QUOTIDIANO D'INFORMAZIONI - Torino, via Marenco 32 - Tel. (011) 65.681 - Codice di avviamento postale 10100 - Spedizione in abbonamento postale (gruppo 1/70) - Lire 400 (arretrati il doppio)

GRANDI COSE CON LE CASE
Società del gruppo Banco Ambrosiano
TORINO
VIA ALFIERI 24
TEL. 011/511382
MILANO ROMA GENOVA
VICENZA AOSTA
FIRENZE BOLOGNA

Aperta la corsa al nuovo governo

Cossiga rinuncia ora tocca a Craxi?

La dc non vuole rinunciare alla poltrona di primo ministro: candidati della maggioranza sono Piccoli e Forlani - Le consultazioni

ROMA — Oggi il Presidente della Repubblica completa il primo giro di consultazioni per la soluzione della crisi di governo. Ieri pomeriggio Pertini ha ricevuto Saragat e Leone, ex presidenti della Repubblica, quindi Fanfani e Jotti, presidenti rispettivamente del Senato e della Camera. Entro stasera completerà le consultazioni con le delegazioni di tutti i partiti. E dopodomani, dopo un giorno di pausa «riflessiva», farà conoscere le sue decisioni. Respingerà le dimissioni di Cossiga? Oppure darà un nuovo incarico? E in questo caso, troverà spazio la richiesta ormai «storica» di Craxi per una presidenza socialista?

Cossiga ieri ha confermato il suo rifiuto, e Piccoli, segretario della dc, si è affrettato a ribadire la «centralità» del suo partito e quindi la volontà di guidare anche la prossima compagine di governo. Anche Craxi del resto, non giudica le attuali condizioni, ideali per un presidenza laica.

Le attese sono puntate sulla dc e sulla sua capacità di ricucire le divisioni interne che hanno portato alle crisi di governo. Si fanno due nomi, quali possibili candidati alla successione di Cossiga: Piccoli e Forlani. Ma ambedue sarebbero insicuri dell'attuale maggioranza tripartita e vedrebbero con favore un allargamento al psdi, che è però osteggiato dai repubblicani.

Mentre i socialisti si attestano in attesa delle proposte della dc («E' da lì che viene la crisi», ha dichiarato Claudio Martelli), inizia a circolare, come candidatura per una maggioranza dc-psi-pri, il nome di Fanfani.

(Cavallo)

ALL'ALFA SUD

Altri 500 assenteisti licenziati

Le lettere non sono ancora partite, ma l'elenco è pronto e l'operazione decisa: alcuni hanno accumulato in un anno il 40% di assenze

NAPOLI — Altri 500 licenziamenti per assenteismo sarebbero stati decisi all'Alfa Sud: le lettere sono già pronte. Metà dei licenziati — che si aggiungeranno ai 25 che già hanno ricevuto la lettera — avrebbero cumulato in un anno il 40 per cento di assenze; altri svolgerebbero un doppio lavoro. *«Siamo in grado di documentarlo in maniera inoppugnabile. Abbiamo prove schiaccianti»*, dicono all'ufficio del personale.

«Il malessere dell'Alfa Sud non è dovuto soltanto all'assenteismo degli operai. Le cose che non vanno sono tante: innanzitutto i dirigenti devono mettersi d'accordo fra loro. Ci sono troppe discordie e anche rivalità di potere», replica la Fim di Napoli.

Alle voci di massicci licenziamenti si uniscono quelle delle probabili dimissioni di Umberto Lugo, direttore e amministratore delegato, del vicedirettore Mario Felici, responsabile del personale.

Il prezzo della benzina forse torna a 700 lire

Un'intricata situazione giuridica dopo la votazione negativa di sabato - Ritardata la pubblicazione della Gazzetta Ufficiale per non creare problemi insolubili

ROMA — La benzina tornerà a 700 lire al litro? Non è escluso che il Comitato interministeriale prezzi decida in questo senso. Si tratta, comunque, di una eventualità subordinata alle decisioni che prenderà oggi la conferenza dei capigruppo di Montecitorio che valuterà se, come e quanto del provvedimento bocciato sabato alla Camera debba essere salvato.

Cossiga ha ritenuto infatti che sarebbe stato di dubbia legittimità costituzionale riproporre per la terza volta i provvedimenti respinti. Ed ha rinviato la palla al Parlamento, mettendolo di fronte alla sua responsabilità: solo se la conferenza dei capigruppo solleciterà il governo ad agire per colmare il vuoto normativo ed affrontare l'emergenza economica, il Consiglio dei ministri, che si riunirà nel pomeriggio, prenderà i provvedimenti opportuni sotto forma di disegni di legge di sanatoria da approvare con urgenza.

E nel frattempo? Il Consiglio dei ministri (ma qualche giurista lo contesta) ritiene che i decreti respinti dal Parlamento decadano solo quando la «Gazzetta Ufficiale» dà notizia della «bocciatura». Ora è chiaro che il governo dovrà guadagnare tempo, ritardando la pubblicazione del voto contrario al «decretone» di almeno qualche giorno.

Lo stesso Di Giulio, capogruppo del pci alla Camera, ha comunque dichiarato che «misure per affrontare i problemi urgenti che possono derivare dalla cancellazione del decreto possono essere ricercate e trovate in sede parlamentare». Ed ha aggiunto: «Se nelle altre forze politiche vi è la volontà in questo senso, noi siamo pronti a dare il nostro contributo».

g. r.

E' morto LORA TOTINO

Ha costruito le funivie di Cervinia, di Courmayeur e di Chamonix

Convinse Italia e Francia a realizzare il Traforo del Monte Bianco

● A PAGINA 2 ●

INIZIATIVE DI STAMPA SERA

GRATIS
gli annunci
dei lettori

Il mercato
STAMPA SERA delle pulci

COMPRO□ VENDO□ CAMBIO□

● REGOLAMENTO E SCHEDA A PAG. 5 ●

Fiat: la Flm proclama il «presidio» nelle fabbriche

Assemblee e comunicati per le liste di Cassa Integrazione

Mentre i combattimenti infuriano nel fronte Sud

L'Iran adesso «sollecita» la mediazione dell'India

NUOVA DELHI — *Un inviato speciale del presidente iraniano Abdolassan Bani Sadr ha avuto un incontro a Nuova Delhi con il primo ministro indiano, signora Indira Gandhi, esortandola, in qualità di esponente del movimento internazionale dei Paesi non allineati, a fare tutto il possibile per far cessare questa guerra. L'inviato, Shams Ardakhani, al suo arrivo a Nuova Delhi ha detto che Cuba, attuale presidente del movimento dei non allineati, sta svolgendo un ruolo di pace, ma non ha spiegato in che consista questo ruolo.*

Da parte sua, il ministro degli Esteri iracheno Saadoun Hammadi è partito per New York, dove difenderà davanti all'assemblea generale delle Nazioni Unite la posizione irachena in questa guerra.

Fonti diplomatiche occidentali a Londra hanno riferito che Giappone, Inghilterra, Francia, Italia e Germania Occidentale hanno accettato un inviato degli Stati Uniti a discutere le modalità per garantire la navigazione attraverso il Golfo Persico per non interrompere il flusso di petrolio diretto ai Paesi industrializzati e al resto del mondo.

Il corrispondente dell'Associated Press, vicino a Qasr-e-Shirin, riferisce che gli iracheni stanno inviando truppe e materiali verso Sud, in direzione del Kuzestan, la provincia da cui l'Iran trae quasi tutto il suo petrolio ed in cui violenti sono i combattimenti che da otto giorni stanno divampando tra i due schieramenti.

Qasr-e-Shirin, situata 25 km dalla frontiera in territorio iraniano, è distante circa 500 km da Abadan, dove si trova una delle più grandi raffinerie di petrolio.

Gli osservatori ritengono che gli iraniani stiano offrendo una resistenza maggiore di quella prevista dagli iracheni. Rimane praticamente impossibile accertare l'entità delle forze in campo da una parte e dall'altra.

In Polonia

In crisi i sindacati «ufficiali»

VARSAVIA — *In una conferenza stampa tenuta ieri sera a Varsavia Albin Szyszka, presidente del sindacato degli addetti alle telecomunicazioni, ha affermato che il consiglio centrale dei sindacati ufficiali «CRZZ» ha praticamente cessato di esistere in Polonia dato che le organizzazioni professionali ad esso affiliate lo hanno «tutte o quasi» lasciato.*

Lo smantellamento del movimento sindacale ufficiale si è accentuato in questi ultimi tempi con l'abbandono delle strutture ufficiali da parte della maggioranza dei 23 sindacati professionali raggruppati in seno al consiglio centrale.

Lascia incompiuto un progetto: la ferrovia sul Monte Bianco

Morto a ottanta anni Lora Totino «mago» delle funivie e dei trafori

TORINO — Il più grande costruttore di funivie del mondo, l'uomo che ideò i diresse il traforo del Monte Bianco, l'ing. Dino Lora Totino è mancato nella sua abitazione torinese di strada Valpiana 14. Nella notte tra domenica e ieri era stato colto da malore nel sonno; alle sette, essendo le sue condizioni peggiorate, venne portato all'ospedale delle Molinette. Qui è stato diagnosticato un aneurisma: Lora Torino è stato operato d'urgenza, ma non vi era più nulla da fare. La morte è sopraggiunta verso le undici. I funerali si svolgeranno domani alle 16, nella chiesa della Madonna del Pilone.

Lora Torino, ben prestante nonostante gli ottant'anni compiuti a gennaio, amante della compagnia, buon parlatore, sembrava in ottima salute e come d'abitudine tracciava progetti sempre nuovi, sempre più audaci. Venerdì scorso, a un suo collaboratore, aveva detto: «*Caro mio, presto faremo cose da far restare tutti a bocca aperta...*». E' significatica questa frase, che sintetizza un'attività instancabile ed audace, durata tutta la vita.

Era nato a Trivero nel Biellese, tutto lo destinava all'industria della lana, ma a questa egli affiancò presto lavori nuovi. Laureatosi a Torino in ingegneria elettrotecnica, si sentiva attratto verso il mondo dei trasporti a fune. Lo entusiasmò, un giorno che dalla casa di Pragelato andò a Sestrières (come allora si chiamava il colle), la prima funivia voluta dal senatore Agnelli, che saliva fino all'Alpetta, a metà strada per il Sises. Fu un pensiero che non lo lasciò più. In quel momento intuì quanto si poteva fare per rendere la montagna alla portata di tutti, alpinisti o no.

«*E' stata la mia disgrazia* — diceva, scherzando — *sapeste i guai che mi hanno procurato quelle cabine appese a una corda, in volo sui ghiacciai...*». La sua prima impresa fu la funivia che da Cervinia raggiungeva Plan Maison; seguirono quelle per il colle del Theodulo, poi quella per Il Plateau Rosa, poi per la Testa di Furggen... Sempre più in alto, stimolando i suoi tecnici con trovate geniali. Il re Vittorio Emanuele l'aveva nominato conte di Cervinia, appellativo che non usava mai. Si era fatto costruire una villa ai 3500 metri del Plateau Rosà: una casetta che abitava sì e no quindici giorni all'anno e che per le spese di manutenzione gli mangiò un patrimonio. Tentò anche di varare un progetto di funivia per la vetta del Cervino («*E' facilissimo: basta portare in punta, smontato, un motorino diesel; questo tira su un cavo, con il cavo si tira su tutto il resto...*»). E l'avrebbe realizzata certamente se non fosse intervenuta una specie di sollevazione nel mondo degli alpinisti per «salvare» quella montagna quasi sacra, e — più ancora — il dubbio che un'impresa simile potesse essere redditizia.

Nel frattempo si era rivolto ad altre cime, attaccando il Monte Bianco: prima la funivia al colle del Gigante (e quella che — di fronte — porta al Chécrouit), poi la favolosa funivia che attraversa il massiccio per collegarsi con l'Aiguille-du-Midi, sopra Chamonix e di qui

L'ing. Dino Lora Totino

scende a valle. Una costruzione che molti avevano giudicato pazzesca e che fu realizzata grazie alla straordinaria tecnica del progettista prof. Zignoli e delle maestranze italiane, vissute per mesi e mesi aggrappate ai fianchi del colosso delle Alpi.

A queste imprese ne accompagnava altre minori: funivie a Taormina, sull'Etna, a Palermo, ad Erici, «costruzione dell'aeroporto della Malpensa», costruzione di casinò al Cairo: qui ebbe delle gravi preoccupazioni e un processo per frode valutaria, ma ne uscì pulito, con le scuse personali del presidente Nasser.

Ad un certo punto disse ai suoi tecnici: «*Sarei proprio curioso di vedere come sono fatte le montagne di dentro...*». I collaboratori compresero più tardi che stava pensando nientemeno che al traforo del Monte Bianco, uno dei più lunghi del mondo. Impresa ciclopica, iniziatasi con un forellino che Lora Totino stesso volle scavare con un martello pneumatico. Ora, dopo tanti anni, possiamo dire che la prosperità di cui gode la Valle d'Aosta è dovuta anche alla geniale intuizione di Lora Totino.

Trovava tempo, chissà come, per scrivere libri sul Manzoni e De Amicis, su Cavour e Giolitti. Prese anche le redini del «Torino» in un momento difficile, e fu prima presidente del «Torino Calcio» e poi consigliere (era tifoso accanitissimo: se gli si chiedeva di dire i nomi dei massimi calciatori, era capace di arrivare a nominare addirittura qualche riserva granata prima di dire Charles o Sivori...).

E' morto senza aver potuto veder realizzata quella che egli riteneva la sua impresa più gigantesca: la ferrovia che sbuca sulla punta del Monte Bianco. «*Cosa agevole* — disse un giorno —. *Le macchine che ci servirono al traforo del Bianco sono già al museo di Stoccolma: la tecnica ha fatto passi incredibili, arrivare dentro a quei 4800 metri della cima non dà preoccupazioni. Poi i turisti sbucano lassù, in una cupola vetrata e pressurizzata. Il Monte Bianco diventerà il più grande richiamo del mondo*». Gli alpinisti inorridiranno, ma queste erano i propositi di Lora Totino: un ideatore audace, un costruttore tenacissimo, un lavoratore senza tregua. Qualità che non sembrano frequenti.

c. m.

Le notizie di oggi

● **Sparatoria a Mosca.** *Un uomo è rimasto ucciso e due altri feriti in una sparatoria avvenuta questa notte a Mosca all'esterno di un complesso residenziale abitato da stranieri.*

● **Rapito e ucciso in Spagna.** *Un membro del comitato esecutivo dell'Unione del centro democratico (Ucd) della provincia basca di Vitoria, Ignacio Ustaran Ramirez, rapito ieri sera dalla sua abitazione da tre giovani, tra cui una donna, è stato ritrovato poco dopo la mezzanotte, ucciso a colpi d'arma da fuoco, di fronte alla sede della Ucd.*

● **Harakiri a Milano.** *Il gestore del famoso dancing «Trianon» di corso Vittorio Emanuele, in pieno centro a Milano, Domenico Guarneri, 64 anni, è in fin di vita nel reparto rianimazioni del Fatebenefratelli perché ha cercato di togliersi la vita facendo harakiri con un coltello da cucina nel bagno della propria abitazione.*

● **Deraglia in stazione.** *Panico questa mattina alle 5 alla stazione di Lodi per un treno merci che è deragliato. Il convoglio, per cause ancora imprecisate, si è rovesciato «adagiandosi» sulla massicciata. Non ci sono stati feriti ma fra i pendolari in attesa dei treni per Milano c'è stata paura.*

● **Bimbo spara e uccide l'amico «per gioco».** *E' successo a Napoli. Salvatore D'Anna, 32 anni, guardia giurata, è uscito un attimo dall'auto in cui si trovavano il figlio Giuseppe di 3 anni e Antonio Iadanza, 4 anni, figlio di vicini. Antonio si è impossessato della pistola d'ordinanza lasciata dal D'Anna e ha fatto partire un colpo che ha ucciso il suo piccolo amico.*

● **I sindacati invitano Walesa in Italia.** *La federazione Cgil-Cisl-Uil ha invitato Lech Walesa in Italia, con una lettera firmata dai segretari generali Lama, Carniti e Benvenuto, i quali si dicono lieti di invitare una delegazione del praesidium dei sindacati liberi* «per avviare regolari rapporti tra le nostre organizzazioni».

● **Zimbabwe nel Fondo monetario.** *Alla vigilia dell'assemblea annuale, che si apre oggi a Washington, il Fondo monetario internazionale ha formalizzato ieri l'accettazione quale Paese membro dello Zimbabwe (ex Rhodesia). Con l'ingresso del Paese africano il totale dei membri del Fondo sale a 141.*

● **El Salvador: 5000 morti.** *Almeno 45 persone sono state uccise tra sabato e lunedì in seguito ad atti di violenza politica nel Salvador. Secondo organizzazioni per i diritti dell'uomo, dall'inizio dell'anno sono morte almeno 5000 persone, vittime di scontri con i guerriglieri di sinistra, delle «Squadre della morte» della destra, e delle forze di sicurezza.*

● **Militari Urss in Giordania.** *Una delegazione militare sovietica, capeggiata dal Capo di Stato maggiore generale aggiunto, è giunta ad Amman per una visita ufficiale di diversi giorni in Giordania. Re Hussein di Giordania si recherà in visita in Urss nel prossimo ottobre.*

● **Colera in Belgio.** *Il primo caso di colera da 90 anni a questa parte si è avuto in Belgio: si tratta di un abitante di Malines, colpito dalla malattia dopo un soggiorno in Marocco. Si è trattato di un caso isolato, e non esiste nessun pericolo di una estensione della malattia.*

STAMPA SERA
Sandro Doglio
direttore responsabile

Editrice LA STAMPA S.p.A.
Presidente Giovanni Giovannini
Amministratore Delegato e Direttore Generale
Umberto Cuttica
Consiglieri Vittorino Chiusano
Luca Cordero di Montezemolo
Carlo Masseroni
Cesare Romiti
Sindaci Alfonso Ferrero (presid.)
Pierluigi Bertola
Secondino Riolfo

Stabilimento tipografico: Ediz. La Stampa S.p.A. - Via Marenco, 32 - 10126 Torino

© 1980 Edit. LA STAMPA S.p.A.

CERTIFICATO N. 184 DEL 19-3-1979

Le rivelazioni di «Panorama»: come è fuggito dall'Italia

Marco Donat-Cattin è a Caracas

«Marco Donat-Cattin è in Venezuela, a Caracas. Ci è arrivato ai primi di settembre, dopo aver passato due mesi in Brasile, a Rio de Janeiro». *Lo scrive «Panorama» nel suo ultimo numero.*

Il settimanale aggiunge che il figlio del leader democristiano si è presentato con il suo nome e cognome, anche se, probabilmente, con un passaporto ottenuto per vie illegali.

«Con quali documenti — *si chiede "Panorama"* — il Donat-Cattin, inseguito da ordini e mandati di cattura per cinque omicidi, un tentato omicidio plurimo, una mancata strage, cinque assalti e due rapine, si muove liberamente da un continente all'altro?».

«E' solo fortuna quella che consente a Marco Donat-Cattin di evitare sempre e all'ultimo momento di cadere nella rete? E' un interrogativo che da tempo nei gruppi terroristici si chiedono in molti. A diffidare di lui hanno cominciato quando, dopo una serie di azioni di "autofinanziamento", sparì con la cassa e andò in vacanza alle Eolie».

«Perché poi — *conclude "Panorama"* — abbia deciso di abbandonare improvvisamente il Brasile per volare in Venezuela, resta un mistero: non sembra infatti che le autorità locali né quelle italiane lo avessero individuato. Neppure in Venezuela Donat-Cattin ha sul collo il fiato di chi dovrebbe inseguirlo. Finora i giudici italiani che hanno firmato gli ordini e i mandati di cattura contro di lui, non sono stati nemmeno informati delle segnalazioni che lo riguardano. E non sembra che sia scattata nessuna seria operazione di polizia».

SU TELESTUDIO TORINO
QUESTA SERA ALLE ORE 0,15
ISTITUTO PAOLA
● MEDIE - GEOMETRI RAGIONIERI
● PERITI INDUSTRIALI ED AGRARI
CORSI DIURNI PRESERALI SERALI
TORINO
Corso De Nicola 2
Tel. 581.085 - 587.023

Viaggio turistico diverso nel Piemonte meno noto

Nelle vigne con il vapore

Tra i prati del Piemonte, nelle stazioni meno importanti arriva la vaporiera del secolo scorso: una festa

Arrivo a Carema: dalla strada ferrata si scende nelle vigne

A Ivrea la locomotiva a vapore ha sfidato la diligenza che l'aveva attesa in stazione

Tutta Ivrea ha festeggiato il convoglio «Belle époque» coi tamburi e i pifferi del carnevale

Perché non credere che tra qualche anno sulla rete ferroviaria torneranno le vaporiere dei tempi andati? Un rilancio della locomotiva costruita nel primo Novecento è stato proposto dal «viaggio della vendemmia» organizzato da Tuttoturismo e dalla Regione Piemonte.

Vi hanno preso parte trecento viaggiatori venuti da ogni parte d'Italia. Treno a vapore — carrozze con sedili di legno e maniglie di ottone —; a ogni sosta festeggiamenti ai «pionieri» e allo sbuffante veicolo d'altri tempi. Si sturano bottiglie di Spumante d'Asti e di Erbaluce, si balla la Monferrina, suonano i pifferi e i tamburi, si mangia polenta e pesche nel Barbera. Il Piemonte «segreto» ha svelato il suo volto più cordiale.

Asti, Alessandria, Caluso, Ivrea, Carema sono state le tappe di un itinerario a zig zag dedicato alla vendemmia (di cui *presentiamo le immagini più suggestive fotografate da Guglielmo Lobera*).

Particolarmente entusiasta l'accoglienza in Canavese. Caluso ha mandato a ricevere gli ospiti, il sindaco Maria Rosa Cena, la Ninfa Erbaluce Claudia Perinetto, l'intera «Credenza» capeggiata dal gran maestro Salvetti e dal professor Tesio, e i giovani musicisti con il presidente Silvio Gravi.

A Ivrea ad aspettare la vaporiera c'era gente persino sui tetti e gran parte dei personaggi del carnevale con diligenze tirate da scalpitanti pariglie per una sfida ferrovia-carrozza.

A Carema — l'antica terra dei Salassi — c'era la vigna, la vasta distesa dei «*tupiun*» d'uva dove tra una decina di giorni comincerà la raccolta. Passeggiare sui freschi sentieri tracciati dai vignaiuoli tra i pergolati di nero Carema e scendere nelle cantine scavate nelle rocce è l'invito di Caluso (come hanno detto Paolo Buat, che ha accompagnato la comitiva nella visita, e l'assessore Gianni Fabiole) per un turismo «diverso» in Piemonte.

E a chi cercasse di screditare la locomotiva per i suoi allegri pennacchi di fumo Mario Verzetti, il professor Paolo Mento e gli altri numerosi «amici del treno» che stanno rovistando l'Italia per salvare dai ferrivecchi le vecchie vaporiere, spiegano che il fumo del carbone è meno inquinante del petrolio.

E poi chi non prova simpatia per quel «mostro» che corre nei prati ansimando in salita, borbottando in pianura, fischiando ogni volta che si avvicina alla stazione?

v. s.

Caluso, con il sindaco (donna), la ninfa Erbaluce, la banda e i «credenziari» hanno atteso festosamente gli ospiti in vapore (Fotoservizio di Guglielmo Lobera)

ECONOMICI

La tariffa è di L. 1350 la riga. Rubrica 8: operai/impiegati L. 750, tecnici L. 850, dirigenti L. 1100. **Rubrica 9 e 11** (domande) L. 750. Avvisi urgenti data fissa o neretti: il doppio. Neretti urgenti, data fissa o urgentissimi il triplo.

In tema di offerte di impiego o lavoro, l'editore ricorda che la legge 9.12.1977 n° 903 vieta discriminazioni sul sesso e l'inserzionista è impegnato a rispettare tale legge.

2 Affari e capitali

A.A.A. PRESTITI concediamo a tutti. Fiduciari, ipotecari **FISET S.p.A.** piazza Statuto 10, telefoni 539.176 - 546.527. Risolviamo ogni vostro problema finanziario distinguendoci per serietà e immediatezza.

A.A. EUROFINBARDA con i suoi finanziamenti vi aiuta. Commercianti artigiani operai impiegati vi attendiamo. Rapidità e riservatezza. Via Sacchi 56, telefonare 594.760 - 596.916 - 596.046.

A. ATTENZIONE finanziamenti istantanei a tutti. Via Cristoforo Colombo 1, telefoni 504.463 - 580.870.

A. SUBITO prestiti a correntisti bancari dipendenti commercianti improtestati. Citas, via Pomba 29, tel. 545.519.

ATTENZIONE prestiti fiduciari e ipotecari a tutti riservatezza via S. Teresa 23 tel. 539.026.

MUTUI
concediamo in 20 giorni a bassi interessi solo per acquisto casa. Rivolgetevi alla Centralfin, corso Francia 46, tel. 746.722.

PRESTITO casa autosovvenzioni a dipendenti privati professionisti concede Advisor corso Re Umberto 28 Torino.

3 Aziende, negozi

A. NEGOZIO rivendita pane zona centrale cediamo 11 milioni 800 mila dilazionando incasso garantito. Tel. Riva 585.333.

A. RILEVEREI negozio latteria rivendita pane alimentari frutta verdura torrefazione in Torino. Tel. 585.333.

ACCONCIATURE signora decennale unititolare adatto anche persona sola zona signorile cede Di Salvatore 581.694.

ALIMENTARI Chiesa Salute retro abitabile alto reddito dimostrabile cedesi per cambio attività L. 17 milioni 500 mila. Tel. 580.955.

BOUTIQUE moda giovane centralissima angolare tabelle 9-10-14 volendo anche senza merce cede Di Salvatore 581.694.

CEDESI grandioso negozio ampie vetrine zona Rinascente anche senza merce tabelle merceologiche 9-11-13-14 rilevante giro affari. Di Salvatore, corso Turati 13.

CEDESI in gerenza negozio corso Corsica materiale elettrico tabella 12. Telefonare 618.044.

CEDESI negozio confezioni in genere zona Mirafiori. L. 12 milioni in blocco. Telefonare 768.931.

DI SALVATORE corso Turati 13 cede gastronomia alimentari attrezzatura moderna ottimo reddito cintura Biella.

DI SALVATORE corso Turati 13 cede moderno bar super trattoria biliardo fronte grande stabilimento adatto famiglia annesso alloggio, cintura Biella.

DI SALVATORE corso Turati 13 cede cartolibreria giocattoli tabelle 11-13-14 unica in zona popolosa con scuole ed ogni livello 20 milioni più fondi vivi.

EUROCESSIONI, tel. 0184 72.672, cede in Alessandria avviatissimo bar super-tabacchi, ottimo incasso. Dilazioni, affare.

EUROCESSIONI tel. 0184 72.672 cede in centro Riviera Fiori importante attività termoidraulica bagno-cucine-edilizia. Ottimo giro affari, dilazioni pagamento.

G.M.P. 538.821 corso Vinzaglio 15. Cessioni rilievi partecipazioni aziendali per conto primari clienti. Oltre serietà esperienza correttezza.

LATTERIA centrale con alloggio bicamere servizi buon reddito e pochi fondi vivi cedesi L. 15 milioni. Tel. 580.955.

LAVASECCO zona Traiano bello spazioso attrezzato con forte lavoro reddito sicuro cedesi L. 12 milioni 800 mila. Tel. 580.955.

MACELLERIA S. Mauro zona centrale buon incasso attrezzati locali macellazione vendo. Tel. 842.576.

PANETTERIA zona Crocetta oltre 200 mila al dì dimostrabili arredamento nuovo urge cedere L. 22 milioni. Tel. 580.965.

TABACCHI ampie licenze. Utile netto 14 milioni incrementabile. Richiesta 60 milioni. Cede Frana. Tel. 511.090 545.129.

TABACCHI bar orario ridotto, moderno. Levata 3 milioni 800 mila buon utile incrementabile. Cede Frana. Tel. 511.090 545.129.

TABACCHI minuteria ben arredato. Levata 5 milioni incrementabile annesso alloggio. Cede Frana. Tel. 511.090 545.129.

TABACCHI vasta licenza moderna. Utile netto annuo 17 milioni annesso alloggio. Cede Frana. Tel. 511.090 545.129.

4 Terreni

A.A. NEL Canavese Res Immobili vende mq 30 mila terreno agricolo in corpo unico volendo anche frazionato. Tel. 512.923.

5 Locali e negozi

domande

ACQUISTO impiego capitale 300-400 milioni locale industriale in Torino. Tel. 535.601.

offerte

A. COM.FAI vende corso Dante in palazzetto completamente ristrutturato 2 uffici al piano rialzato mq. 100/110 più locali seminterrati collegati con scala interna. Mutuo dilazioni. Tel. 548.123.

A. COM.FAI vende negozi nel centro commerciale del complesso residenziale «San Bart» S. Bartolomeo al Mare superfici varie. Mutuo fondiario e dilazioni ufficio vendite in loco aperto anche nei giorni festivi. Via Roma tel. 0183 400.805 oppure filiale di Torino via Guarini 4 tel. 548.123.

AFFITTASI Beinasco locale nuovo mq 2000 più uffici mq 630, cortile. Tel. 610.341 544.958.

AFFITTASI vendesi locale di prestigio zone Regio Parco mq 1000 al piano terra, mq 1150 al primo piano. Tel. 610.341/544.958.

AFFITTASI zona Mirafiori stabilimento 750 mq. uso officina meccanica. Tel. 556.836.

BASSO fabbricato locato attività commerciale ottimo investimento vende. Eurocedile tel. 746.096.

BIELLA intero fabbricato 3 piani fuori terra vicinissimo centro possibilità di ristrutturazione o demolizione e ricostruzione. Tel. 539.166/546.261 Immobili 4.

BOX auto libero zona Mirafiori Nord 17 milioni. Grimaldi telefono 505.921.

CAPANNONE mq 1600 con bella palazzina uffici e abitazioni vendesi a Bruino vero affare. Tel. 233.822 serali 472.032.

CENTROCASA 513.831 libero adiacenze corso Vercelli muri negozio più locale seminterrato e cortile, 50 milioni. Dilazioni.

CENTROCASA 513.831 docks Dora locale mq 200 piano primo, 38 milioni minimo contanti, dilazioni.

EUROEDILE vende corso Vercelli stesso stabile muri negozio piccole e grandi metrature magazzini ottimo investimento. Telefonare 746.096.

PRIVATO affitta a referenziati 2 bassi fabbricati di mq 600 ciascuno adibiti esclusivamente a deposito o lavorazioni artigianali alienzione oppure capannone di mq 2500 con annessa palazzina uffici, per attività industriali. Tel. 988.4361.

VIA RIVALTA
negozio mq 50 occupato vende Lux Case, tel. 546.478.

VIA VANCHIGLIA
libero negozio mq 160 più mq 94 magazzino interrato vende Lux Case, tel. 546.478.

7 Offerte lavoro e impiego

operai, autisti, fattorini

CERCASI elettricisti pratici impianti industriali e bordo macchine. Tel. 305.169.

CERCASI ragazza/o militesente 16-18enne, possibilità passaggio diretto, per lavoro elettromeccanico. Telefonare 301.771.

15 Autovetture

A.A.A.A.A.A. AUTOFRANCIA nuova concessionaria Fiat con modernissimo centro assistenziale consegna rapidissima permute vantaggiose. Rateazioni Sava fino 30 mesi senza cambiali leasing. Cordialmente vi aspettiamo all'Autofrancia corso Francia 341 (sabato aperto tutto il giorno).

A.A.A.A.A. AUTOFRANCIA centro autoccasione con garanzia 12 mesi permute vantaggiose lunghe rateazioni con minimo anticipo: 500, 126, 127, 128, Ritmo, 131, 132, A112, Dyane 6, R4, R5, R6, Alfasud, Mini 90, 850 e 128 famigliare, ecc. Cordialmente vi aspettiamo all'Autofrancia corso Francia 341.

A.A.A. ARCIOCCASIONISSIME, corso Svizzera 63/76, tel. 746.213 - 761.843, GS Dyane 2 Cv, R5, A112E, 127, 128 3P, Fiesta Clubman ..., commissionaria Citroën Autobianchi Innocenti assistenza.

ACQUISTIAMO pagando massimo: 126, Panda, 112, Ritmo, 131, Alfa Romeo, Delta, Bmw, Fiesta, R4, R5, R6, R14. Corso Raffaello 3, telefono 658.001.

ACQUISTO auto piccole e grosse cilindrate anche semestrali massima valutazione, pagamento contanti via S. Ottavio 32, telefono 877.242 aperto anche il sabato.

AUTO AFFARI LANCAR
Concessionaria Lancia ottime occasioni di tutta la produzione Lancia Autobianchi, vetture revisionate, dilazioni. Lancar corso R. Margherita 270.

AUTO AFFARI LANCAR
Concessionaria Lancia vende Fiat tutti i tipi, vetture estere in perfette condizioni. Lancar corso R. Margherita 270.

AUTOSTADIO AUTO D'OCCASIONE
assortimento autovetture Fiat Alfa Lancia Ford Autobianchi, tutte ricondizionate in garanzia. Autostadio corso Agnelli 22. Tel. 326.232.

AUTOSTADIO VEICOLI COMMERCIALI
da noi assortimento furgoni, trasporto persone, autocarri, tutti ricondizionati con garanzia. Autostadio corso Agnelli 22. Tel. 326.232.

AUTOVETTURE SCOFIT
semestrali Fiat Lancia Autobianchi selezionate. Nuove tutte marche e d'importazione pronta consegna garanzie. Assortimento usato. Leasing permute rateazioni. Scofit corso Turati 15. Tel. 599.878, 504.339.

CHI cerca trova, trova Lincarauto concessionaria Talbot Simca in pronta consegna Horizon, 1510, Sunbeam, Baghera, Ranch, la più grande esposizione di vetture d'occasione. Fiat, Lancia, Alfaromeo, Renault, Opel Volkswagen controllate le nostre occasioni e i nostri prezzi. Ricordate chi cerca trova - trova Lincarauto corso Principe Oddone 68 e corso Orbassano 72.

FIAT Panda 45, Ritmo Diesel, prezzo bloccato pronta consegna agenzia Panero corso Tazzoli 4 Torino.

FURGONI PULMINI
acquistiamo e vendiamo qualsiasi modello. Autostandar, via Giulia di Barolo 3/D, telefoni 831.751 - 882.456.

GENCAR DOPO VACANZE
durante le vacanze la Gencar ha selezionato e preparato oltre 100 autovetture che ora espone a prezzi notevolmente ribassati. Disponiamo di oltre 60 modelli di piccola e media cilindrata con un prezzo di vendita da 1 milione a 2 milioni 500 mila delle seguenti marche: Fiat Alfa Romeo Innocenti Simca Ford Renault Citroën e Opel. Oltre 20 autovetture a gasolio accuratamente ricondizionate o in garanzia. Assortimento di veicoli commerciali benzina e Diesel. Gencar: nuovo centro dell'Auto d'occasione, via Nizza 185, tel. 696.1755.

GOLF GTI
nero 5 marce pochi mesi km. 4000 occasione unica. Kit Car corso Belgio 101 tel. 899.9044/5/6.

MANCINI Ferrari B.B. 512 nuova - Lancia Stratos come nuova - Porsche turbo 3000 - 3300 - Bmw 635 CSi coupé - 733 i - 728 i - 320 M 80 - 320 i - 3000 CSi - Jaguar XJ6 4200 - 5300 - Range Rover 80 - Porsche Carrera Targa 2700 - Golf GTI - Renault 5 Alpine - MP Lafer 1600 spyder - Mercedes 450 SE - 280 S - 200 B - 130 coupé - 124 spyder 6 mesi - Volvo 244 GLE - Alfa 2000 lusso - Beta HPE 2000 3 mesi - Mini Moke 2 mesi - Porsche 914. Altre occasionissime. Tel. 883.295 corso Marconi 5 Torino.

OCCASIONI
due indirizzi se cercate un'auto d'occasione. Venite: Lincarauto, corso Principe Oddone 68 e corso Orbassano 72.

OSART vende Alfasud super 1300 anno '78 colore bianco unico proprietario. Via Fréjus 12, tel. 442.280 - 442.351.

OSART vende Alfetta 2000 L testa di moro anno 79 unico proprietario come nuova via Fréjus 12, tel. 442.280 - 442.351.

OSART vende Fiat 132 2000 anno '78 con condizionatore, uniproprietario. Via Fréjus 12, telefoni 442.280 442.351.

OSART vende Giulia nuova Super 1300 fine '77 colore avorio unico proprietario via Fréjus 12 tel. 442.280 442.351.

PER LA SCELTA
della tua vettura d'occasione c'è Soima Auto. Ti offriamo rateazioni fino a 30 mesi senza anticipo. Soima Auto corso Giulio Cesare 186. Tel. 205.1977 - 205.2005.

RENAULT occasioni di tutte le marche con garanzia rateazioni 36 mesi senza cambiali via Sagra San Michele 45, telefoni 726.891 - 796.407.

RENAULT pronta consegna di tutta la gamma rateazioni 42 mesi senza cambiali via Sagra San Michele 45, telefoni 726.891 - 796.407.

VENCAR Rivoli concessionaria Lancia corso Susa 306 autoccasioni Opel Rekord Diesel; Peugeot 304 Diesel; Fiat 131 Panorama; 132; 128; Opel Kadett 1000; Ascona 1200; Simca 1000; Mini 90. Telefono 958.7257.

16 Motocicli

OSSA visionate nuovi Trial, motoalpinismo, regolarità Borgarello via Camerana 2.

18 Acquisto alloggi

A. ACQUISTASI alloggi in Torino definizioni rapide. Tel. 752.815.

A. COMFAI SpA Gruppo Nuova Edificatrice acquista direttamente interi fabbricati in qualsiasi stato di manutenzione e redditività; gradito intervento professionisti. Tel. 548.123.

ABBISOGNAMI appartamento libero entro l'anno, pagamento contanti. Tel. 599.657.

ABBISOGNAMI acquistare da privato 1-2 camere cucina servizi qualunque zona pagamento contanti. Tel. 541.419.

ACQUISTASI CONTANTI
da privato alloggio qualsiasi dimensione e zona, anche vecchia costruzione, libero od occupato. Massima valutazione. Telefonare, ore ufficio, 385.962.

ACQUISTIAMO
Stabili in blocco in Torino e Comuni confinanti. Trattative rapide - massima valutazione - pagamento contanti. Rileviamo inoltre pacchetti azionari. Fiduciaria Immobiliare 55.89.56.

ACQUISTIAMO con atto notarile stabili in blocco e alloggi singoli pagamento contanti rapidità. Tel. 503.350 503.996.

ALLOGGIO acquisto da privato se libero in zona decorosa adatto studio abitazione, dispongo di contanti. Telefonare 472.057.

CASETTA o villetta in Torino o vicinanze acquistasi urgentemente per contanti purché indipendente. Tel. 610.884.

CENTROCASA 513.831 acquista appartamenti liberi ed occupati in Torino e provincia qualunque dimensione, pagamento contanti.

CERCHIAMO stabile in Torino e prima cintura qualunque dimensione Union Case 549.777.

FIDUCIARIA IMMOBILIARE
ricerca per propria selezionata clientela appartamenti liberi ed anche occupati in Torino. Telefonare 594.956.

PER
vendere appartamenti od interi stabili, rapidamente e senza sorprese, scopri il «metodo Grimaldi». Telefona al 505.921.

PER contanti urgentemente ricercasi libero da privato in Torino 2-3 camere tinello cucinino servizi. Telefonare 610.884.

PRIVATO acquista contanti alloggio in Torino o prima cintura da investimento 3-4 camere servizi. Telefonare 537.421.

PRIVATO acquista in contanti casa in blocco da reddito in Torino o prima cintura tel. 539.218.

PRIVATO acquista da privato alloggio libero in Torino. Telefonare ore pasti al 705.385.

PRIVATO acquista da privato alloggio libero od occupato zona centrale o semicentro. Tel. 597.004.

RICERCHIAMO
per nostro cliente appartamento composto da saloncino 2 camere cucina 2 servizi zona Centro e Italia 61. Fiduciaria Immobiliare 55.69.56.

19 Vendita alloggi

A.A. VILLETTA libera sita in Torino zona 9. Rita: 2 camere salone cucina bagno garage riscaldamento centrale giardino vendo 180 milioni 800 mila. Tel. Riva 594.727.

A. COM.FAI A vende in stabile d'epoca centralissimi uffici magazzini e appartamenti 2-3-4 camere servizi prezzi convenienti dilazioni. Telefonare 548.123.

A. COM.FAI vende zona S. Salvario per definizione frazionamento ultimi 1-2 camere a prezzi veramente interessanti. Dilazioni. Telefonare 548.123.

A L. 550 mila al mq la società Bait vende via Pieve 1 piano alloggio libero marzo 81, 5 vani, servizi, accessori e box. Tel. (011) 347.1219.

A 10 minuti centro libero nuovo 3 vani isolamento termo acustico video citofono porte blindate vendesi 25 milioni più dilazioni adatto giovanissimi. Telefonare 787.044.

A 3 minuti Molinette libero nuovo tranquillo 3 vani magazzino box 25 milioni più dilazioni vendesi. Tel. 787.044.

[illegible]
libero collina salone 3 camere cucina 3 servizi lavanderia box triplo. Telefonare 500.382.

ALLOGGIO camera tinello servizi libero vendesi uso ufficio abitazione zona Parella tel. 378.810.

ASTI adiacente corso Alla Vittoria vendiamo alloggi 6 camere cucina servizi da L. 37 milioni 500 mila. Eurocedile tel. 011 746.096.

BORGARO eccezionale frazionamento in recentissimo complesso residenziale alloggi grandiosi ottimamente rifiniti di 2 camere tinello cucinino bagno, 3 camere cucina biservizi a prezzi di vero interesse. Per informazioni tel. 533.322.

CENTRALISSIME via San Tommaso vicino P. Micca tre monocamere indipendenti abitabili vuote in blocco 19 milioni 800 mila Auxia 896.807 387.774.

COMMIT 595.376, vende corso Francia liberi stessa casa 2 alloggi abbinabili di 1/2 camere tinello servizi box auto.

CORSO Caio Plinio vendesi 2 camere cucinino servizi. Riscaldamento centrale 7 milioni 500 mila mutuo 11 milioni. Telefonare 618.044.

CORSO FRANCIA
adiacente Tesoriera liberi signorile piano alto ingresso salone 4 camere cucina doppi servizi mq 200 vende Eurocedile. Telefonare 746.096.

(continua)

Per un inserimento nel mondo del lavoro qualificatevi:
PROGRAMMATORI
OPERATORI
PERFORATRICI
REGISTRATORI
Per informazioni sui corsi
S.D.C.
Corso MATTEOTTI 3 bis TORINO - Tel. 548.981
Via Faà di Bruno 79 Alessandria - tel. 445.366
ATTENZIONE:
Corsi di registrazione su macchine INFOREX
Pratica effettiva su elaboratore elettronico.
Segnalazione dei promossi alle aziende interessate.

Mobili in stile ai migliori prezzi
TREVES
via Cernaia 17
(ang. c.so G. Ferraris)
Progetti di arredamento

PIANOFORTI
vendite, noleggi rimborsabili, permute
RICORDI
Torino, via Lagrange 35/B

In una grande rassegna allestita a Lucca

L'Italia nei francobolli raccontata dai bancari

Le cartoline della prima guerra mondiale

Anche i bancari sono filatelisti. Anzi, sono più appassionati del francobollo di molte altre categorie, e lo dimostrano. Il Centro assistenza sociale culturale Banca d'Italia, sezione culturale Banca d'Italia, sezione filatelica nazionale, ha allestito una grandiosa rassegna che si aprirà a Lucca il 4 ottobre.

E' la decima edizione della mostra filatelica «tutta bancaria» e il torinese rag. Giuseppe Talpone, rappresentante nazionale del Centro, perito filatelico della Banca d'Italia, ne è stato l'animatore, organizzando, con una *équipe* di collaboratori, qualcosa che non ha precedenti: la storia d'Italia dagli albori, con documenti postali e pezzi di eccezionale rarità che si ricollegano al Regno di Sardegna, fino a oggi, passando attraverso due guerre mondiali, al disfacimento dell'8 settembre, alla cobelligeranza con gli alleati, alla Resistenza.

Ogni capitolo ha un proprio riflesso collezionistico, e il visitatore si trova imbarazzato nel vedere tutto, nel soffermarsi sui singoli capitoli, dai primissimi francobolli italiani che videro la luce a Torino, in una piccola officina di via Dora Grossa (oggi via Garibaldi) fino alle appassionanti cartoline postali a colori emesse per fare propaganda ai prestiti nazionali durante la guerra mondiale 1915-18.

Di notevole interesse la curiosa cartolina circolare, apribile, che mostra da un lato la lira d'argento dell'«Italietta» e dall'altro l'appello del direttore generale della Banca d'Italia, Bonaldo Stringher, che invita la nazione alla difesa della lira. Appelli che sembrano, purtroppo, di viva attualità.

Le cartoline, i documenti che si riferiscono a campi di prigionia, le lettere mandate a casa dai soldati e «verificate per censura», sono tutte di dipendenti della Banca d'Italia, come del resto ogni pezzo esposto. Ecco perché dicevamo che la filatelia ha trovato in banca un'ottima serra in cui fiorire.

In occasione della mostra di Lucca, Giuseppe Talpone ha pure curato una pubblicazione, in elegante veste editoriale, che rifà la storia delle altre mostre allestite in precedenza dal Centro assistenza sociale culturale della Banca d'Italia, ricco di illustrazioni, di riproduzioni dei pezzi più importanti. Ne è scaturito un insieme che contribuisce a far meglio conoscere aspetti poco noti del collezionismo e che fa onore ai bancari i quali nel francobollo hanno trovato un elemento con cui arricchire il loro tempo libero.

r. rossa.

PANORAMA DELL'ARTE IN PIEMONTE

Torino

• **Espressività di Carlo Levi.** La Galleria Accademia, diretta da Pietro Barsi (Via Accademia Albertina 3/e, tel. 885408), espone oli, disegni, litografie, acqueforti di Carlo Levi (Torino 1902 - Roma 1975) che fece parte del «Gruppo dei Sei» di Torino. L'esposizione si snoda attraverso il fasto della materia, la sontuosa pennellata, il caldo cromatismo che avvolge e pone in risalto il «Nudo di schiena» del 1934, la natura morta «Pane e fichi» (1933) ed il raffinatissimo «Ritratto di donna» del 1931. Fra i significativi disegni annotiamo «Pastorello» (1926), «Donna in cucina» e l'intensità espressiva di «Fuoco d'inverno» del 1950/55. In galleria il bel volume di fotografie «In Lucania con Carlo Levi»; fotografie di Mario Carbone, commento di Gino Melchiorre, testo di Carlo Levi, Edizioni Lerici 1980.

• **Sergio Scatizzi.** Nelle composizioni che Sergio Scatizzi presenta alla Galleria La Bussola, diretta da Giuseppe Bertasso (Via Po 9b, tel. 518994), l'impasto grumoso della materia ed il vivace tono di colore determinano una nuova realtà espressiva dove l'umana vicenda, i paesaggi, le «Venezie» polverizzate nella luce atmosferica, le nature morte, concorrono alla piena definizione del suo linguaggio. Ne scaturisce una particolare «figurazione», un rapporto con l'ambiente che si traduce in visioni intense e suggestive.

• **Giuliano Ghelli.** Segnalato Bolaffi per la grafica nel 1980 dal critico Tommaso Paloscia, Giuliano Ghelli propone al pubblico torinese i suoi ironici, fiabeschi, lievi acrilici. Immagini che appartengono a un mondo di esperienze e di sensazioni che appaiono ricche di una propria misura poetica. (Galleria Davico, in Gall. Subalpina 30, tel. 519152 sino al 5 ottobre).

• **Dino Pasquero.** Ritorna alla Galleria Quaglino (Piazza San Carlo 177, tel. 511101) l'opera di Dino Pasquero. I suoi oli magri su carta, le vedute di Guarene (sua «terra» d'origine), le case fra campi fioriti, offrono chiara la testimonianza di un impegno che si rinnova e trova sempre una rasserenante resa d'insieme. Con la personale di Pasquero Elio Quaglino inaugura la sala mostre nei rinnovati locali del 1° piano.

• **Rassegne collettive e personali.** Alla Galleria Pirra (Corso Cairoli 32) pittori ed opere tradizionalmente figurativi — Galleria Arte 121 (Via Nizza 121) i paesaggi di Giuseppe Danieli — All'Associazione Ex Allievi Fiat (C. Dante 102) personale di Franco Negro — Galleria Portici (Piazza Vittorio 22/B) opere di Aldo Vanotto. S'inaugurano in questa settimana le mostre di Enrico Villani alla Galleria Emmedue (2 ottobre / C. Re Umberto 10); Angelo Maggia alla Galleria La Cittadella (2 ottobre / Via Bertola 31; Giovanni Fioraso alla Galleria della Cassiopea (3 ottobre / Via Cavour 8).

Alba

• **Franco Raffignone.** Il pittore Franco Raffignone di Andora espone naturalistici dipinti, paesaggi dal luminoso colore alla Galleria Comunale «La Maddalena» in Via Maestra. (Sino al 10 ottobre).

Asti

• **Giorgio Gelsomino.** Alla Galleria Penelope personale dell'astigiano Giorgio Gelsomino presentato in catalogo da Silvia Taricco. Nei suoi quadri non vi è mai «paesaggio puro: ma case, persone, cose; le cose che altro non sono se non imprescindibili testimoni di vita, specchi riflettenti, variegatamente, il mondo dell'uomo. (Sino al 30 settembre).

Moncalieri

• **Pittori contemporanei.** La Galleria Cavour, diretta da Cesare Storari, (Via Cavour 2, tel. 641992) propone una scelta di opere contemporanee firmate da Gariazzo e Ruggeri, Carena e Ravazzotti, Graziani, Petraroli, Martinengo, Gramola, Solavaggione, Sismonda, Mantovani, Boffa ed altri artisti che si sono posti in luce in questi ultimi anni. (Sino al 10 ottobre).

Aosta

• **Arte e storia di Leonardo da Vinci.** La Regione Valle d'Aosta e l'Assessorato del Turismo, Urbanistica e Beni Culturali hanno ordinato l'importante rassegna dedicata all'arte ed alla vita di Leonardo Da Vinci (Vinci 1452 - Amboise 1519). Nell'antica Tour Fromage di Aosta si può ammirare l'«Autoritratto» della Biblioteca Reale di Torino, una «testa virile coronata di lauro» e «sei studi di cosce e gambe del cavallo», mentre al Castello Sarriod de la Tour a Saint-Pierre sono esposti disegni realizzati da 28 giovani artisti che hanno inteso tributare un pregevole tributo al grande Maestro: «D'Après Leonardo». La manifestazione comprende inoltre una serie di conferenze, una mostra itinerante sulla vita di Leonardo, i modelli delle «macchine», le tavole cronologiche, il codice Atlantico. (Sino al 30 novembre).

a cura di **Angelo Mistrangelo**

GRATIS
per i nostri lettori

FLEA MARKET - MARCHE AUX PUCES

Il mercato delle pulci

STAMPA SERA

nome _____ indirizzo _____

cognome _____ telefono _____

COMPRO□ VENDO□ CAMBIO□

REGOLAMENTO: Il mercato delle pulci **(GRATUITO E RISERVATO ESCLUSIVAMENTE AI PRIVATI)** sarà pubblicato tutti i giovedì nell'inserto ***in casa.*** Queste le voci:
Abbigliamento, articoli e attrezzature sportive usati - Animali - Arredamento, elettrodomestici, televisori usati - Collezioni (escluso filatelia) per un massimo di L. 100.000 - Dischi e strumenti musicali usati - Fotografia, cinematografia, ottica per un massimo di L. 100.000 - Giocattoli usati - Libri, giornali, fumetti usati - Hobbies - Messaggi - Scambi con valore massimo di L. 50.000

Ritirate la busta **con affrancatura a carico di Stampa Sera** alla vostra edicola ed imbucatela con i vostri annunci.

LABEO s.n.c.
commerciale immobiliare
SEDE DI TORINO - 10143 VIA G. COLLEGNO 18
TELEFONO 779.259 - 774.853

LOCALE INDUSTRIALE Fronte autostrada Torino-Milano km. 0,500. CAPANNONE in corpo unico di mq. 3520 (72,30x48,70). Altezza al filocatena mt. 6,50, 4 accessi carrai per autoarticolati, palazzina mq 200, impiantistica completa, cortile condominiale di mq. 30.000.
Eventualmente divisibile in due utenze.
AFFITTA esclusivamente ad uso lavorazione leggera o deposito.

FABBRICATO INDUSTRIALE Area totale cintata mq. 14.000 di cui mq. 4071 coperti. Eventuale ampliamento circa mq. 1000. Struttura in cemento con 6 accessi carrai per autotreni. FF.SS. a 100 mt. Vendo: 1.500.000.000.
Eventualmente divisibile.

APPARTAMENTO Madonna di Campagna (p. Stampalia), recente costruzione con ascensore e riscaldamento 2 camere tinello cucinino, bagno, ingresso e cantina L. 36.000.000. Eventuale mutuo e dilazioni.

LABORATORIO CONFEZIONI Spazioso locale con attrezzatura, moderna selezionatissima clientela. Personale minimo. Giro annuo 500.000.000 incrementabile. Utile interessante. CEDE 150.000.000 più fondi vivi.

ARTICOLI REGALO CASALINGHI, importante cittadina dintorni Torino. Ampi locali con grande esposizione e magazzini. Attrezzatura d'avanguardia. Interessante utile. CEDE 160.000.000.

ABBIGLIAMENTO Tabelle IX XIV. 1ª cintura Torino. Elegante locale di 160 mq. Arredamento recente. Attuale incasso 125.000.000 annui. Causa salute. Cede: 72.500.000 + fondi vivi.

TIPOLITOGRAFIA Con studio pubblicitario. Posizione di intenso passaggio nella cintura di Torino. Attrezzature e macchinario moderni. Facile conduzione artigianale. Incasso 80.000.000 annui. Cede: 63.000.000.

TRATTORIA PIZZERIA Barriera Milano. Specialità pesce. Selezionatissima clientela. Arredamento ed attrezzatura moderni. Attuale incasso 3.000.000 mensili. Conduzione familiare. Cede: 32.000.000.

MINIMARKET Alimentari tab. I-VI-XIV. 1ª cintura Torino in zona di passaggio. Attrezzatura nuova con 2 banchi frigo e scaffalature. Facile conduzione. Causa disaccordo tra i familiari. Cede: 47.500.000.

MACELLERIA bovina zona corso Vercelli, attuale gestione biennale. Attrezzatura nuovissima completa. Taglio 1ª scelta. Causa trasferimento. Cede: 31.000.000.

OGGETTISTICA Zona Gran Madre. Attuale gestione triennale. Arredamento in stile. Facile conduzione. Tab. XII. Utile incrementabile. Cede: 17.000.000 + eventuali fondi vivi.

NOVITÀ SCIENTIFICA ALL'AMERICAN
Via smagliature
cellulite e capillari
con il Laser!

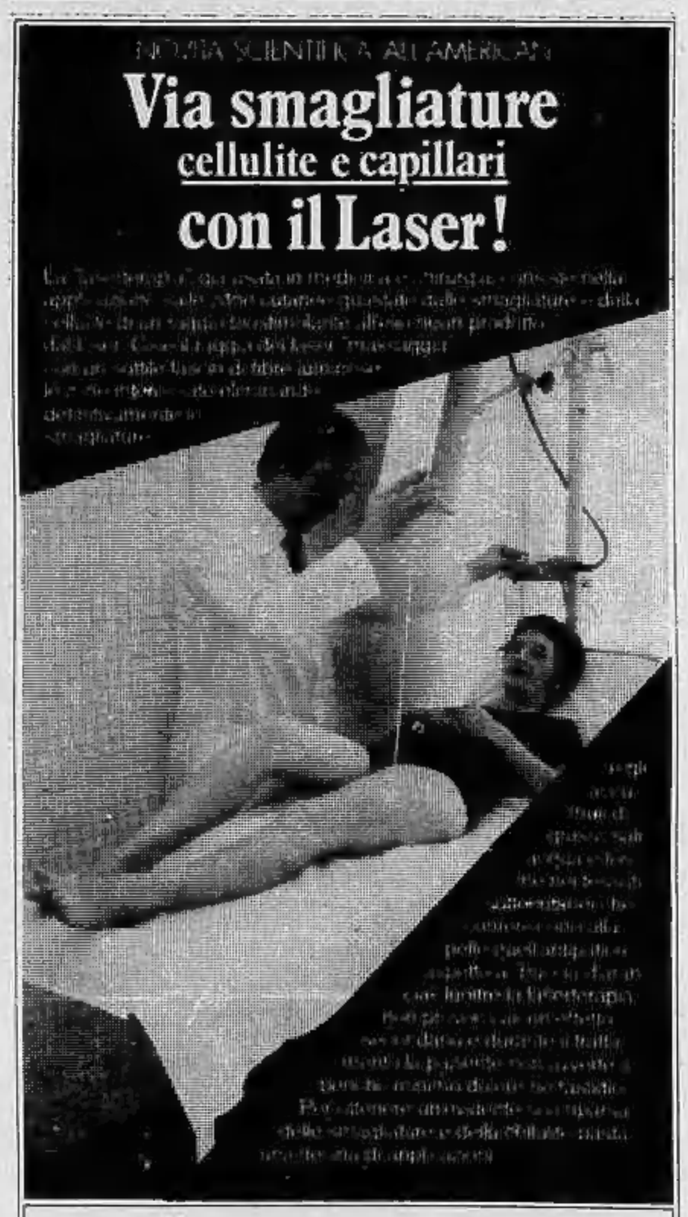

AMERICAN
SILHOUETTE - Via Assarotti 54 tel. 517828/9
AMERICAN - C.so Trapani 46 tel. 337109/372223

Gruppi di lavoratori sosteranno giorno e notte davanti ai cancelli

La Flm decide il «presidio» degli stabilimenti

Sono stati comunicati i primi elenchi dei lavoratori che da lunedì saranno in cassa integrazione a zero ore. Secondo fonti sindacali, alla Costruzione stampi di Mirafiori sarebbe stata affissa una lista di 170 nomi. La stessa cosa — ma per un numero diverso e non ancora precisato — è avvenuta alla «Meccanica» di Rivalta, mentre alla «Carrozzeria» la comunicazione della cassa integrazione è stata trovata dagli operai nella busta paga. Una lista di 1500, sempre secondo quanto affermano alla Flm, è stata esposta in bacheca al Lingotto e alla Materferro ne è stata affissa una con 150 nomi. La prima risposta del sindacato è la proclamazione del presidio degli stabilimenti per tutta la settimana.

Ieri sera, Fiat e sindacato avevano avuto un colloquio di un'ora per «*vedere se sussistevano le condizioni*» per riprendere il negoziato in particolare sul problema della cassa integrazione che la Fiat aveva già annunciato e che il sindacato voleva contrattare nella durata e nelle persone che avrebbe interessato.

La Flm chiede che la riduzione a zero ore dell'orario riguardi lavoratori «*individuati per aree tecnologiche e tenendo conto della situazione di stoccaggio*». Tutto ciò per evitare, dice il sindacato, che «*si creino liste di proscrizione dei lavoratori sgraditi all'azienda*».

Per discutere su questi problemi (o meglio: per «*vedere se c'erano margini per discuterne*), era già stato fissato un nuovo incontro all'Unione Industriale per le 10 di stamattina, ma la comunicazione dell'azienda su chi già da lunedì dovrà stare a casa, lo ha fatto saltare.

La notizia è arrivata ai dirigenti Flm dalle leghe sindacali di zona poco dopo le 8. I tre segretari nazionali si sono immediatamente incontrati con i provinciali alla Camera del Lavoro dove, più tardi, sono stati raggiunti dai colleghi che avrebbero dovuto partecipare al «*Consiglione*» (l'assemblea generale di tutti i Consigli di fabbrica di Mirafiori) allargato a rappresentanze anche di tutti gli altri stabilimenti in programma per le 9 al Teatro Nuovo.

Il clima e gli stessi contenuti di questo «*parlamentino*», hanno, naturalmente, subito un radicale cambiamento alla luce dei nuovi fatti. Il segretario provinciale della Flm, Bruno Balli, aveva preparato una relazione. Da essa si faceva il punto sull'intera vicenda e si precisava ancora la posizione del sindacato su cassa integrazione (a rotazione e non fissa sempre per gli stessi) e mobilità esterna (il caso Fiat presenta caratteri di eccezionalità per cui non sarebbe applicabile l'articolo 4 del contratto di lavoro), cioè i temi sui quali sindacato e azienda si scontrano più duramente.

Verso le 10,30 Balli ha annunciato al microfono l'aggiornamento della riunione a mezzogiorno «*di fronte alla nuova piega presa dagli avvenimenti e all'ennesimo tentativo di provocazione da parte della Fiat*» proprio mentre si attendeva una convocazione per la ripresa del negoziato. Rovente l'atmosfera fra i delegati presenti. La frase «*occupazione degli stabilimenti*» è tornata a circolare con insistenza mentre dalle fabbriche giungevano notizie di inasprimenti degli scioperi e si sentiva parlare di manifestazioni pubbliche. Qualcuno faceva già notare come gli elenchi resi noti dalla Fiat confermassero i timori delle «*liste di proscrizione*».

Il concetto è stato ribadito più tardi in un comunicato sindacale reso noto verso mezzogiorno e mezzo. «*Il carattere puramente politico e discriminatorio dell'operazione*», dice la nota, è confermato dal fatto che essa «*non risponde né a criteri di oggettività, né trova alcuna convalida sul piano della quantità*». La riprova di questo, precisa il documento della Flm, sarebbe al Lingotto dove, su mille lavoratori interessati alla cassa integrazione, ce ne sarebbero oltre 400 addetti alla «*Delta*» che, per ammissione della stessa Fiat, è uno dei modelli che «*tirano*» ancora e per la quale non ci sarebbe necessità di ridurre la produzione.

Il comunicato conclude affermando che a questo punto «*la trattativa è resa impossibile dalla Fiat*» che, per renderla nuovamente praticabile, «*deve ritirare le misure con cui l'ha silurata*». Si proclama infine il «presidio» degli stabilimenti per tutta la settimana.

g. d. s.

La situazione di stamane

Situazione ancora finida in quasi tutti gli stabilimenti Fiat.

Alla MIRAFIORI, carrozzeria della 127 (gli altri sono in cassa integrazione), stamattina c'era molta incertezza e una ripresa del lavoro era considerata poco probabile.

Gli impiegati hanno lavorato regolarmente nella palazzina di Mirafiori, mentre al Lingotto si prospettava l'ipotesi di un corteo.

A RIVALTA vi sono state «messe in libertà» per mancanza di scocche e tre ore di sciopero.

Alla LANCIA di Torino è proseguito il «picchettaggio»; a CHIVASSO vi è ancora il blocco dell'attività mentre a VILLARPEROSA era in programma uno sciopero di due ore articolato.

Nel gruppo TEKSID sono completamente bloccate le fonderie e fucine di Mirafiori e Crescentino. Due ore e mezzo di sciopero sono in programma in corso Mortara, due a Borgaretto e alla Framtek.

Alla IVECO sono proclamate 3 ore nello stabilimento Spa Stura.

echi di cronaca

Perché acquistare gli accessori per bagno in un negozio?

Vendita direttamente in fabbrica dove troverete specchi su misura, box doccia, arredamenti con consulenza architetto. Device specchi, S.S. Moncenisio km 17 (Rivoli-Avigliana), tel. 954.03.41.

Pianoforti

Ottima sonorità, precisione di tocco, robustezza, particolarmente adatti per lo studio. Noleggio con possibilità rimborso. Vendita con massimo sconto e grande facilità di pagamento. Torino, via Mombarcaro 13.

Contro una macelleria, un mobilificio e una carrozzeria

Tre attentati stanotte: racket

Commercianti e piccoli artigiani nelle mani del racket. I più pagano per paura. Per chi resiste ci sono le bombe. Questa notte è toccato ad una macelleria, ad un'autofficina e ad un negozio d'arredamento. Avvertimenti per indurre anche i più riottosi a rassegnarsi al ricatto.

Il primo attentato alle 23 in via Nizza 106, angolo via Cellini. Il negozio è di proprietà di Mario Chambert, 56 anni, ma attualmente lo gestisce un altro macellaio: Rinaldo Bocagnin, 35 anni. La porta della macelleria è blindata. Gli attentatori gli piazzano contro una bomba confezionata con tritolo. Lo scoppio fa tremare i muri e manda in frantumi diversi vetri. Gli inquilini delle case vicine si svegliano di soprassalto. Viene chiamata la polizia ma i dinamitardi sono già lontani.

Le «volanti» della polizia devono correre all'una anche in via Breglio 80 dove una «molotov» è stata scagliata contro l'autofficina con carrozzeria di Gennaro Amaducci, 39 anni, via Lorenzini 2. Accorrono anche i vigili del fuoco. L'incendio è però contenuto. Soltanto una porta ha preso fuoco. Estinguerlo è stato facile.

Più grave il danno subito da Giovanni Cascella, 32 anni, abitante in via Mercadante 74, proprietario del mobilificio di via Santhià 31. Qui, evidentemente, non si voleva soltanto intimorire la vittima: si è tentato si distruggere completamente tutta la merce contenuta nel magazzino. I malviventi poco dopo le 2 hanno sfondato i cristalli di una vetrina versando dentro un bidone completo di liquido infiammabile. Poi gli hanno dato fuoco. L'allarme è stato dato quasi subito. I Vigili del fuoco prontamente intervenuti si sono dati un gran daffare per isolare il rogo dagli altri mobili e a spegnere le fiamme. Sono comunque andati distrutti o seriamente danneggiati alcuni divani, delle poltrone e qualche sedia.

L'industria del ricatto lavora così. Si cerca di intimorire la vittima ma l'attentato deve servire anche a creare panico negli altri negozianti o titolari d'officina che sono o dovranno essere clienti di queste bande organizzate. A Torino sono diverse ad operare. Hanno cominciato i «catanesi» ma ora altre se ne sono aggiunte.

Ogni tanto qualcuno cade nelle mani della polizia. Ma sono soltanto gregari. Uomini di «manovalanza» incaricati di compiere le vendette o di andare a ritirare le tangenti. Chi muove le fila, organizza, è sempre nell'ombra e magari vive tranquillamente, da «boss», addirittura in Sicilia o in Calabria.

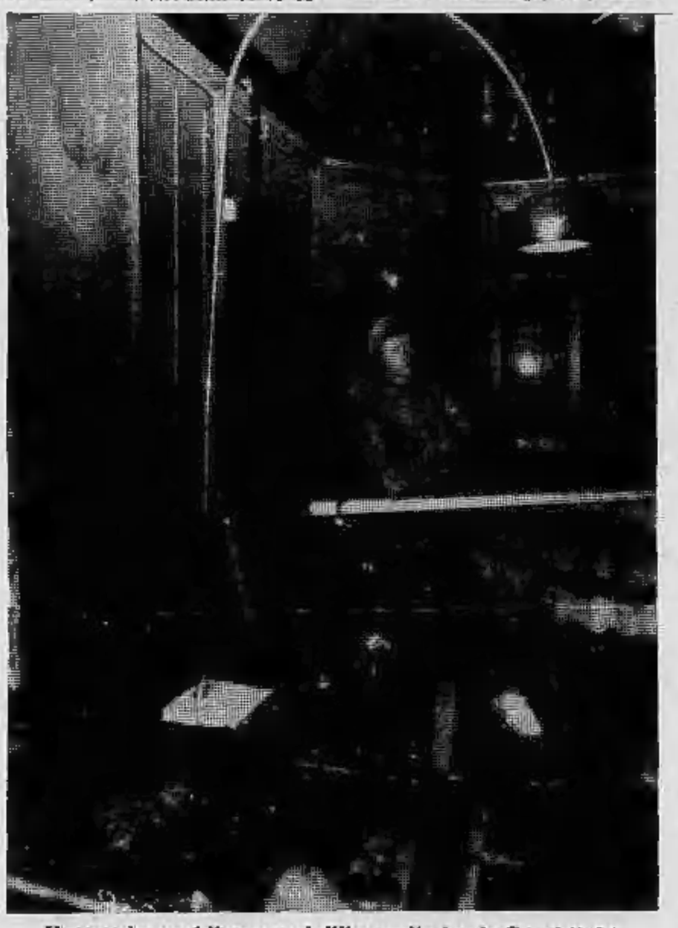

Il negozio semidistrutto dall'incendio in via Santhià 31

Stamattina alle 10,30 a La Loggia

Anziano contadino ucciso da un'auto

Un uomo di 89 anni è stato ucciso da un'auto mentre attraversava la strada a La Loggia, qualche centinaio di metri oltre il cavalcavia sulla tangenziale. L'anziano contadino si chiamava Antonio Ramognino, ed abitava con i figli in una cascina poco distante dalla strada. Erano circa le 10,30 quando si è affacciato sulla statale per attraversarla e raggiungere un campo vicino.

Da Torino, diretta verso Carignano, sopraggiungeva una Ford «Granada» guidata da Giuseppina Capello, 53 anni, di Carignano. La grossa vettura ha investito il vecchio proprio sull'orlo della strada, tanto che la frenata delle ruote di destra è addirittura sulla sabbia del ciglio. Il pedone (che aveva attraversato spingendo a mano la propria bicicletta) è stato centrato dalla parte anteriore sinistra della macchina, che l'ha gettato a terra. La morte è stata istantanea.

Non è stato ancora possibile accertare l'esatta meccanica dell'incidente, i testimoni sono contradditori e i rilievi effettuati generalmente in questi casi (misurazione degli spazi di frenata, tracciamento delle sagome per terra ed altro) non sono stati presi. Di conseguenza, per ora, non si può parlare di responsabilità. I successivi accertamenti che verranno ordinati dalla magistratura potranno chiarire le cose.

PELLE PELLE PELLE

CERCHI PELLE?

alcuni esempi

Raf aviazione	L. 129.000
Pant. pelle	L. 98.000
Roky scamosciato	L. 79.000
Canadese crosta	L. 98.000
Giaccone ragazzo	L. 88.000
Montone accoppiato	L. 149.000
Canadese pelle	L. 160.000
Lapin donna	L. 119.000
Rabbit cinese	L. 395.000

CENTRO MODA
Via Martiri Libertà 95
SAN MAURO - Tel. 8221.594

Fisim s.p.a.
Società Finanziaria Immobiliare

Acquistiamo o vendiamo il vostro appartamento e interi stabili, subito e in contante...

... il tempo di staccare un assegno

FISIM S.p.A. C.so Turati 11 C Torino
Tel. 585902 - 581759 - 595273

L'iniziativa per gli studenti

Mercato-libri

CERCO

D'Alasci: **My Way Into Businness**, Loffredo; Caramiello: **Corso di ragioneria ed economia aziendale**, Ape Mursia. *Fulvio Romanini, tel. 631.306.*

Gianni: **Incontri**, 4 volumi Procacci: **Passato presente**, 3 vol.; Coles-Lord: **Starting Out** (Oxford University Press); Brunswick: **Vers la France**, vol. 1; Danuvola: **Quale cittadino oggi?**, vol. 1. *Anna Capra, corso Rosselli 12, Moncalieri (Torino).*

Napoleoni: **Economia politica**, vol. unico, La Nuova Italia; Galletto Loffredo: **Tecnica mercantile**, vol. III, Paravia; Astolfi Negri: **Ragioneria applicata e pubblica**, vol. II, Tramontana; Ghisetti-Corvi: **Matematica finanziaria ed attuariale**, vol. II, Levi; Camera-Fabietti: **Storia**, vol. II, Zanichelli. *Anna Maria Seidita, tel. 588.176.*

Simoni Poletti: **La comunità mondiale**, volume unico (1° Geometri), Bulgorini Firenze. *Massimo Ferrari, tel. 831.862, 830.462.*

Enzo Carli - G. Alberto Dell'Acqua: **Storia dell'arte**, volume III, Istituto Italiano D'Arti Grafiche, Bergamo. *Luisa Pavesi, tel. 365.013.*

Cambiano: **Filosofia, scienza del mondo antico** — Omero: **Eroe e mare** — **Scienza della vita** — Virgilio: **Eneide (IV canto)** Casoli. *Paola Albertetti, tel. 585094.*

Luciani Redard: **Le français pour tous** Signorelli Unico (Roma) — Martini Conti: **Il mondo intorno a noi** Bulgarini Unico — Alterio: **Incontro con la chimica** Petrini 1° volume. *Lorgna Lorenzo tel. 3092917.*

Rottanti: **Elementi di diritto e economia** — Spini: **Dalla preistoria ad oggi 5°** Cremonese — Pazzaglia: **Scrittori e critici della letteratura italiana.** *Ferraro Luciano 834536.*

Marchese: **Letteratura e realtà vol. II** La Nuova Italia — Facchinetti: **Tecnica della produzione - vol. III** Atlas — Callegari: **Istituzioni di diritto - vol. II** Sei — Rodrigues: **Esercitazioni di stenografia** Mondadori — **Codice civile.** *De Lorenzo Gilberto - tel. 259020 ore pasti.*

La Penna: **Epica classica** Loescher — A.A. V.V: **La Comunicazione, Antologia e testo di lavoro linguistico 3° edizione** Marietti — Berruto: **Il libro di grammatica 4° Ed.** Marietti. *Gambaudi Elena 6190294.*

Roberto Ferrauto: **Corso di matematica per istituti professionali vol. II** Dante Alighieri — Maria Cori: **Corso di biologia per odontotecnici** Capelli. *Teresina Oggero tel. 379071.*

Samburgara: **Armonia e stile - Gramm. Stilistica** La Nuova Italia — Vegetti: **Il mondo antico e feudale** Zanichelli — Ywierner: **Elementi di algebra per le scuole medie superiori** Cedani — Calemonico Chieffi: **Uno sguardo alla natura** Loffredo. *Tel. 4703906 Marco Battistini / via Ciriè 85 Borgaro (To).*

De Bernardi - Lanza: **Antologia della letteratura italiana vol. II** — De Rosa: **Storia moderna vol. II** — Mathieu: **Storia della filosofia vol. II** — Faggioli - Dodero: **Trigonometria piana x i licei classici** — Monfroni - Pavenati: **Elementi di biologia attiva x le medie superiori.** *De Francesco Simona 762846.*

Ceserani: **Il materiale e l'immaginario volumi 4, 5, 6** Loescher — Dante: **Purgatorio (Russo)** Le Monnier — Dante: **Antologia dei brani scelti della Divina Commedia (Dazzi)** Paravia. *Andrea Beruto tel. 732906.*

Travato - Botti: **Matematica applicata x P. I - volume 1** Ghisetti & Corvi — Galante - Garrone: **Il diritto e lo Stato - Principi gen. del dir.** Loescher — Panizza: **Fondamenti di Economia politica** Marietti — Petronelli: **Esercitazioni pratiche di dattilografia** Petronello — Coles - Lord: **Turning Pont VII edizione** Oxford Univ. *Luana Ortensi - tel. 6504243.*

Tedeschi, Borelli: **Corso di lingua greca** (teoria), Lattes - Tedeschi, Borelli: **Corso di lingua greca** (es. e versioni), Lattes - Monticini: **Grammatica latina** (teoria), Principato - Monticini: **Grammatica latina** (esercizi), Principato - Rizzica, Rosani, Santini: **Thesaurus litterarum,** Le Monnier. *Roberta Dondero, via Orti 36, Chivasso, tel. 910.9370.*

Ciotti, Marzi: **Storia dell'arte in prospettiva europea con riferimenti interdisciplinari,** vol. unico, Sandron - Diatto, Mortara: **Mondo d'oggi, antologia italiana per la scuola media,** Internazionale - Guglielmino: **Armi Eroi Popoli,** Principato. *Elisabetta Astegiano, tel. 763.991.*

Pazzaglia: **Scrittori e critici della letteratura italiana, 2°** vol. Zanichelli - Geymonat - Tisato: **Filosofia e pedagogia nella storia della civiltà,** vol. I, Garzanti - G. Rindi: **Scienza dell'alimentazione,** L. De Caro: **Fisiologia della nutrizione,** vol. I, La Viscontea. *Anna De Masi, ufficio, tel. 8001272, interno 41.*

Borelli: **Antologia della letteratura greca,** I, III - Lattes - Pasquale: **Akropolis,** Minerva - Griffa: **Antologia autori latini,** Mursia - De Rosa: **Storia Contemporanea (III)** - Minerva - Andruetto: **Trigonometria per licei classici** - Paravia. *Paolo Moschetti, tel. 832.224.*

OFFRO

C. Fazio, C. Loeb: **Neurologia,** vol. 1° e 2°, Seu - T. C. Ruch, H. D. Patton: **Fisiologia e biofisica di J. F. Fulton e W. H. Howell,** vol. 1°, Seu. I volumi sono nuovi. *Aimo Adriana, tel. 488.425.*

Minaudo: **Nozioni di matematica,** vol. 1°, Lattes - B. Marzaduri: **Culture: l'Ottocento,** Zanichelli. *Maurizio Severina, tel. 251.488.*

Dal Pra: **Profilo di storia della filosofia,** La Nuova Italia - Lana, Fellin: **Cultura letteratura e tecnica in Roma an.,** D'Anna - Gizzi: **Chimica e mineralogia,** La Scuola - Cravino: **Versioni latine,** Marietti, La Magna Frasca: **Florida Prata,** Sei. *Cinzia Picco, tel. 011/887.656.*

STAMPA SERA cerco ☐ offro ☐

Il mercatino dei libri usati

Autore	Titolo	Editore
1)		
2)		
3)		
4)		
5)		

Nome, cognome e telefono

Questo è il tagliando per poter partecipare al mercatino dei libri di Stampa Sera. Dopo aver indicato se si intende «cercare» od «offrire» il testo scolastico, o i testi, per cui si richiede l'annuncio gratuito, scrivere chiaramente il nome dell'autore, dell'editore e il titolo del libro, con eventuale numero del volume. Il tagliando deve riportare il nome, il cognome, il numero di telefono (o l'indirizzo) dell'interessato. Gli annunci compilati e ritagliati possono essere recapitati nelle sedi di via Roma 80 e via Marenco 32 oppure, una volta incollati i tagliandi su una cartolina postale, spediti al «mercatino di Stampa Sera», via Marenco 32, Torino. Cap: 10126. Gli annunci saranno pubblicati man mano che giungeranno

ECONOMICI

19 Vendita alloggi

CORSO LECCE
libero in casa decorosa: 2 camere tinello servizi, 52 milioni mano mutuo. Telefonare 501.717.

EDILRESIDENCE vende locato camera tinello cucinino bagno dilazioni mutuo. Tel. 650.5639.

EUROEDILE vende libero via Verolengo spazioso ingresso camera cucina bagno L. 25 milioni. Telefonare 748.096.

EUROEDILE vende adiacente piazza Rivoli ingresso 3 camere cucina bagno occupato. Telefonare 748.096.

EUROEDILE vende adiacente corso Potenza ingresso camera cucina e servizio a L. 14 milioni 500 mila. Telefonare 748.096.

EUROEDILE vende adiacente corso Monte-cucco ingresso 2 camere cucina bagno occupato a L. 25 milioni. Telefonare 748.096.

FINCI adiacente corso Dante in casa d'epoca libero da ristrutturare 4 camere cucina servizi. Tel. 506.891.

FISIM A libero corso Montecucco prestigioso recente piano alto panoramico soggiorno camera tinello cucinino servizi abbinabile a mansarda sovrastante ottime rifiniture. Tel. 585.902.

FISIM occupato presso largo Palermo ampio due camere cucina servizi facilitazioni di pagamento. Tel. 501.605.

GABETTI 5767 vende libero corso Brunelleschi via S. Maria Mazzarello recente salone 3 camere cucina 2 bagni.

GABETTI 5767 vende Parella via Pietrino Belli camera tinello cucinino bagno cantina riscaldamento centrale 14 milioni 800 mila.

GABETTI 5767 vende corso Turati signorile 3 camere cucina bagno cantina termo centrale ascensore 57 milioni.

GABETTI 5767 vende adiacente corso Peschiera via Ossasco camera tinello cucinino ingresso bagno 18 milioni 900 mila.

GABETTI 5767 vende Millefonti via Genova ristrutturato nelle parti comuni camera servizi 8 milioni 500 mila.

GABETTI 5767 vende libero via Maria Mazzarello recente salone 4 camere cucina 2 bagni posti auto 180 milioni.

GABETTI 5767 vende Porta Nuova via Massena 3 camere cucina bagno riscaldamento ascensore 26 milioni 400 mila dilazionabili.

GIAVENO
alloggio libero, recentissimo, signorile, piano 5° su viale ubicato centrale, superficie mq 100, ingresso, 3 camere, cucinotto, bagno, ampi balconi. Facilitazioni di pagamento. Immobili Italia. Tel. 011 585.836.

GRUGLIASCO
via Alfieri 61 vendiamo appartamento libero 2 camere tinello cucinino bagno L. 43 milioni dilazionabili. Per informazioni Edi-Case tel. 548.154.

IMPRESA vende alloggi signorili direttamente appena ultimati prima cintura di Torino con mutuo e rateazioni. Telefonare 988.4351.

LIBERO (corso Marconi) stabile d'epoca 3 vani tutti i servizi adatto anche ufficio 40 milioni più mutuo Torincasa 541.419.

LIBERO (Italia 61) spazioso 2 camere tinello servizi terrazzo mq 200 vendesi facilitando. Torincasa 541.419.

LIBERO (via Cardinal Massaia) costruzione recente piano alto 2 camere tinello servizi 40 milioni più mutuo. Torincasa 541.419.

LIBERO via Gubbio piano alto camera tinello cucinino bagno ascensore 35 milioni. Tel. 537.213 - 517.280.

LINGOTTO libero piano alto prestigioso salone 2 camere cucina doppi servizi cantina giardino condominiale 146 milioni possibilità box auto. Grimaldi telefono 505.921.

MINIALLOGGIO signorile vicino via Consolata piano primo ingresso soggiorno con angolo cottura soppalcato di camere bagno totali mq 68. Vuoto 58 milioni più mutuo 19 milioni Aurea 566.807 587.774.

MONCALIERI libero nuovo zona tranquilla verde 3 vani magazzino box servizio vendesi 25 milioni più dilazioni. Tel. 787.044.

NICHELINO libero piano alto soggiorno camera cucinotta servizi cantina 34 milioni 500 mila. Grimaldi telefono 505.921.

PIAZZA Bengasi, 2° piano: 4 camere 2 libere subito vendo. Telefonare 535.601.

S. PAOLO appartamenti di camera cucina abitabile servizi cantina da 10 milioni. Grimaldi telefono 505.921.

SABATELLIIMMOBILI 655.359 libero corso Trapani arredato camera cucina angolo cottura termobagno L. 29 milioni 300 mila.

STRUTTURA villa signorile 19 km Torino, posizione particolarmente panoramica, 200 mq abitabili, 25 mila mq terreno, vendo. Telefonare 535.601.

UTIP 531.186 vende via Tunisi grazioso alloggio composto da camera tinello cucinino ingresso bagno dilazioni.

UTIP 547.828 vende via S. Agostino 2 camere tinello cucinino servizi 13 milioni 900 mila, facilitazioni pagamento.

UTIP 547.828 vende centralissimo via Carlo Alberto 7 camere cucina biservizi 43 milioni 900 mila dilazioni pagamento.

UTIP 547.828 vende via Monginevro: camera tinello cucinino ingresso bagno riscaldamento, 24 milioni 900 mila dilazionabili.

UTIP 547.828 vende alloggio libero via Ossasco, 2 camere cucina ingresso bagno dilazioni pagamento permute.

UTIP 547.828 vende corso Principe Oddone 3 camere cucina ingresso living bagno 27 milioni 500 mila facilitazioni pagamento.

UTIP 547.828 vende corso Unione Sovietica (Mirafiori) grandioso alloggio 3 camere cucina bagno mutuo dilazioni.

UTIP 547.828 vende libero Barriera Milano via Spontini camera cucina ingresso bagno 26 milioni 800 mila dilazionabili.

VALSALICE strada Ponte Verde libero signorile saloncino due camere cucina doppi servizi box 178 milioni. Gabetti 5767.

VIA FRASSINETTO
fine frazionamento: 2 camere cucina liquidiamo. Lux Case, telefono 546.476.

VINOVO Villaggio Tornito appartamento in palazzina signorile grande ingresso salone 2 camere cucinotta doppi servizi cantina ripostigli terrazzi garage per 2 auto giardino condominiale vuoto 120 milioni Aurea 566.807 587.774.

Grimaldi

20 Domande affitto

A. ABA offre 450 650 850 mila affitto mensile per vostri alloggi ville per dirigenti o funzionari stranieri. Telefonare 441.593.

A. AGENZIA Comba tel. 760.890, 538.539 cerca alloggi e uffici arredati e vuoti qualunque dimensione massima serietà.

A. STUDIO immobiliare Bonino ricerca uffici alloggi ville locali industriali Torino e cintura; tel. 650.3024 650.8684.

CERCASI alloggio in affitto: 4 camere più servizi zona Piossasco Bruino Orbassano Torino ampie garanzie. Tel. 515.852.

21 Offerte affitto

ABBIAMO uffici centralissimi arredati, telefono segreteria sala riunioni 1° piano scala destra via Sacchi 16. Telefonare 518.553.

ABBISOGNANDOVI alloggi e uffici arredati e vuoti stessa casa agenzia Comba via Sacchi 14. Tel. 538.539.

AFFITTANSI uffici arredati segreteria centralizzata recapito postale telefonico zona centrale. Tel. 504.317 - 506.168.

PIED a terre arredati per uso salutari o di garconniere minimo 30enni, riservati stessa casa 120/180.000. Tel. 581.735.

RESIDENCE signorile Miratiori via Piava 62 affitta monolocali arredati telefono tv filodiffusione. Tel. 348 8303.

SEDE centrale uffici arredati servizio di segreteria recapito postale e telefonico, sale riunioni, zona centro. Tel. 658.878.

UFFICI arredati Crocetta, segreteria multilingua. Telex, recapito telefonico e postale, parcheggio. Tel. 556.464.

22 Traslochi

AUTOTRASLOCHI grandi e piccoli per città e tutta Italia, magazzino deposito mobili. Telefonare 348.777 Valsania.

AUTOTRASLOCHI accurati prezzi modici smontaggio rimontaggio mobili garanzia furgoni. Tel. 657.051, Montalto, v. Nizza 33.

25 Artigiani, ecc.

DECORAZIONI perfettissime seria premiata ditta artigiana tappezzeria compresa 100 mila lavabile 60 mila infissi 15 mila. Tel. 355.295 - 323.878.

36 Nautica

COLOMBO nautica manutenzione riparazioni allestimenti rimessaggio canotti pneumatici di tutte le marche. Corso Umbria 42 tel. 484.713.

38 Animali e veterinaria

A. RAZZE mignon da appartamento yorshire bassotti fox terrier barboncini roy maltesi pechinesi shihtzu chow bobtail schnauzer nani pepe sala pinzer Moncalieri 011 640.9177.

42 Antiquariato

AUTENTICI mobili d'epoca li troverete nei locali «Il Gabbiano»; piattaie comò credenze tavoli rocchetto frattine librerie trumò cassapanche eccetera. Esposizione permanente. Moncalieri strada Torino, 39, tel. 640.7352 645.137 (proseguimento di corso Moncalieri).

GALLERIA Pirra To. corso Cairoli 32 telefono 877.344 acquista dipinti di maestri italiani e francesi dell'800 e primo '900. Massima riservatezza.

45 Ville, app., cascine per vacanze, acq.-vend.

A.A.A. VICHIANZE Cuorgnè casa panoramica collinare interamente ristrutturata di vani 8 taverna garage giardino recinto terreno mq 2600 Res Immobili vende a L. 70 milioni possibilità dilazioni. Tel. 512.923.

A.A. 12.500.000 baita di 70 mq Res Immobili vende in Valle Po acqua luce. Tel. 512.923.

A. COM.FAI vende prestigiosa villa settecentesca 600 mq su 2 piani 20 vani ampi saloni servizi parco 10 mila mq con alberi alto fusto casa custode e rustico posizione dominante e panoramica nel verde del Canavese a soli 30 Km via autostrada da Torino. Tel. 548.123.

A. COM.FAI 2 vende in palazzine residenza «Le Glare» S. Lorenzo al Mare appartamenti pronta consegna 2-3 vani servizi ampi terrazzi posti auto. Posizione dominante con eccezionale vista mare. Mutuo e dilazioni ufficio vendite in loco aperto anche nei giorni festivi. Strada provinciale Costa Reinera 14, tel. 0183 91.641 oppure Filiale di Torino via Guarini 4, tel. 548.123.

A. L. 7.300.000
anticipo L. 2 milioni differenza in 5 anni Il Punto Immobiliare s.p.a. vende nel Canavese rustico indipendente con terreno servito da strada acqua e luce. Tel. 658.235 - 658.303.

(continua)

raccomandato
dagli architetti

Per la nuova estetica: grazie alla sua linea pura ed essenziale, Zetamix si rivela un rubinetto miscelatore assolutamente originale e in grado di rimanere sempre attuale nel tempo. Bello fuori e robusto dentro.

Per il suo cuore forte: due dischi di ceramica SPK durissima in ossido d'alluminio sinterizzato, prodotti dalla Feldmühle, rendono Zetamix praticamente indistruttibile.

Due dischi di ceramica, non uno di più: perchè l'essenzialità è perfezione.

Zetamix
ZUCCHETTI
Modernissimo e forte oggi come fra vent'anni in una vasta gamma di soluzioni per ogni esigenza.

Assolto invece in istruttoria un ex dipendente della ditta

Per il sequestro di Stola un rinvio a giudizio

Si è conclusa con un rinvio a giudizio e con un'assoluzione per insufficienza di prove la prima parte dell'istruttoria sul sequestro di Francesco Stola, l'industriale rapito la sera del 7 febbraio '78 in via La Thuile 71. Per insufficienza di prove è stato assolto, dal giudice istruttore Oggé, Carmelo Trichilo, 33 anni, ex dipendente della ditta di cui il rapito era titolare assieme a due fratelli.

E' stato rinviato a giudizio Giuseppe Campanale che aveva fatto recapitare ai fratelli del rapito l'orologio della vittima. Rimane in fase istruttoria il processo contro Giuseppe Altomare e altri che sono accusati di aver preso parte al rapimento dell'industriale che è scomparso da due anni ed è, presumibilmente, morto durante la prigionia.

La ditta di cui Francesco Stola era titolare produce modelli in legno che servono, successivamente, per realizzare gli stampi per l'industria meccanica. La ditta, ad esempio, realizza il modello in legno di un'automobile. Su questo modello vengono realizzati gli stampi della carrozzeria.

La sera del 7 febbraio '78 Francesco Stola esce dalla fabbrica che occupa uno stabile a sei piani in via La Thuile 71. Si avvia verso la sua «130» coupé ed apre il baule per riporvi un pacco. Tre uomini lo aggrediscono e lo trascinano su una «1750» che si allontana.

I fratelli si rivolgono a un dipendente, Carmelo Trichilo, chiedendogli di mettersi in contatto con Giuseppe Altomare che ha già fatto da intermediario nel sequestro del nipote di Orfeo Pianelli e di altri torinesi. Trichilo si incontra con Altomare a Mialno. Costui promette di interessarsi del caso ma non si fa più vivo. Ricompare, invece, Giuseppe Campanale, che viene indicato come il luogotenente di Altomare.

Campanel consegna a Trichilo l'orologio da polso di Francesco Stola. Trichilo lo consegna ai parenti del rapito che non si convincono che il loro congiunto sia ancora in vita. L'ultima telefonata dei rapitori è del 19 marzo del '78, il giorno successivo a quello in cui è stato rapito l'onorevole Moro. Non si fanno più vivi e di Francesco Stola non si hanno notizie.

La magistratura fa analizzare l'orologio. Il perito trova tracce di muffa. Si pensa che sia stato prelevato dalla tomba in cui l'industriale è sepolto. Trichilo e Campanile vengono arrestati un anno dopo.

Giovane si getta dal terzo piano per sfuggire al marito dell'amica

Sul foglio di servizio del pronto intervento dei carabinieri la notizia è di due righe: «Volpe Enzo, nato a Salerno il 24 ottobre 1957, caduto da un balcone in via Tenda, terzo piano». Ricoverato in ospedale, le condizioni del giovane non sono gravi. Si tenta d'accertare il motivo che l'ha spinto a tentare il suicidio, e lentamente la storia viene a galla, e ha dell'incredibile.

Enzo Volpe è un poliziotto, del Quinto battaglione Celere. Ha un'amica, e la va a trovare nelle ore in cui il marito di lei (guardia giurata) è assente. Ma l'altra notte l'uomo (aveva forse dei sospetti?) rientra in anticipo e per il giovane poliziotto l'unico rifugio è il terrazzino. Ma il marito tradito, evidentemente, ha buon fiuto: apre le imposte per un'ispezione.

A questo punto per Enzo Volpe non c'è che una via di fuga: raccoglie tutto il suo coraggio e si lancia da una decina di metri su una macchina in sosta. Finisce all'ospedale militare per fratture. Le sue condizioni non sono gravissime.

• Un automobilista è stato rapinato della sua «Giulia» questa notte da tre individui armati. Stava posteggiando nelle vicinanze di casa quando gli hanno puntato le pistole. Per Giuseppe Di Roberto, 42 anni, abitante in via Val Lagarina 12, non c'è stata altra possibilità che obbedire.

I banditi, giovani sui 25 anni, l'hanno costretto a rimettersi al volante e a ripartire per corso Francia. In piazza Massaua hanno fatto fermare e obbligato il Di Roberto a scendere. Se ne sono subito andati verso il centro.

Manifestazione per la Mach

Manifestazione stamane in piazza Castello dei lavoratori della Mach di Volpiano. Quarantadue dei 116 dipendenti del complesso sono in cassa integrazione da giugno.

La bocciatura del «decretone economico», e la conseguente caduta del governo, hanno compromesso il piano degli interventi per il settore energetico; in particolare per la Mach di Volpiano l'Eni nelle scorse settimane aveva ipotizzato la trasformazione della raffineria in deposito per prodotti petroliferi.

Stamane circa duecento lavoratori in corteo hanno raggiunto piazza Castello inscenando una manifestazione pacifica davanti alla sede della Regione.

Alle 14, partenza da via Santena

Oggi i funerali di Alberto Vigna

Partirà alle ore 14 dalle Molinette (via Santena) per Coassolo Torinese, dove alle 15 si svolgerà la tumulazione, il funerale di Alberto Vigna, decano dei giornalisti di «La Stampa» e «Stampa Sera».

Nato a Torino il 7 luglio 1909, Vigna era entrato nel nostro giornale come cronista nel 1932, subito dopo la laurea in legge. Poi, divenuto responsabile della redazione esteri, nel '54 era stato chiamato a dirigere «Il giornale di Brescia», dove era rimasto otto anni.

Rientrato a «La Stampa» nel '62, in questi ultimi anni si era occupato di organizzazione pubblicitaria e manifestazioni promozionali. Affetto da disturbi di cuore dalla primavera scorsa, dopo un periodo di riposo sembrava migliorato e pronto a riprendere il lavoro. Ieri, improvviso, il collasso che lo ha stroncato.

Svaligiavano negozi in via Foligno

Tre ladri sorpresi stanotte dalla polizia

Tre ladri sono stati presi con le mani nel sacco stanotte dalla polizia in via Foligno 127 in borgata Vittoria. Sono finiti in carcere: Gaetano Giuffrida 26 anni, via Degli Abeti 1, Michele Nicosia 27 anni, corso Francia 125 e Michele Colacrai, 30 anni, via Tiraboschi 14. L'allarme è stato dato da alcuni inquilini dello stabile

Sul posto sono arrivate due «volanti» della polizia che hanno sorpreso il terzetto mentre stava completando un carico di refurtiva (vestiti e quadri) rubata da due negozi attigui, di proprietà di Benito De Rosa (abbigliamento) e Cleo Zanello (falegnameria).

Gli svaligiatori avevano tagliato le maglie delle saracinesche e spaccato i cristalli delle vetrine. Hanno tentato di scappare a piedi, abbandonando il furgone di proprietà del Nicosia, ma sono stati presi dopo pochi metri

---

Ci ha lasciati
Alberto Vigna
Con tanto dolore lo annunciano la moglie, la sorella, la cognata, i nipoti con le loro famiglie, i parenti tutti. Un particolare ringraziamento al prof. Angelino e a tutto il reparto cardiologico. La cara salma partirà oggi martedì 30 alle ore 14 dalle Molinette (via Santena) per Coassolo Torinese ove in parrocchia alle 15,30 si svolgeranno la benedizione e la tumulazione.
— **Torino**, 29 settembre 1980.

La **Direzione** e la **Redazione** di **«La Stampa»**, **«Stampa Sera»** e **«Tuttolibri»** prendono parte al dolore dei familiari per la scomparsa del collega
Alberto Vigna
— **Torino**, 29 settembre 1980.

Il **Presidente**, l'**Amministratore Delegato**, il **Consiglio di Amministrazione**, la **Direzione Generale** della Editrice **«La Stampa S.p.A.»** unitamente ai **Capi Reparto, Capi Ufficio e Dipendenti tutti** prendono parte al dolore dei familiari per la perdita del giornalista
Alberto Vigna
— **Torino**, 29 settembre 1980.

Giovanni e Liliana Giovannini partecipa al dolore di **Adele** per la scomparsa del caro **ALBERTO**.
— **Torino**, 29 settembre 1980.

Direzione Generale, Dirigenti e Collaboratori di Publikompass S.p.A., prendono sincera parte al lutto della signora Adele per la dolorosa perdita del marito
dott. Alberto Vigna
— **Milano-Torino**, 29 settembre 1980.

Il **Gruppo Anziani Editrice «La Stampa»** partecipa al dolore della famiglia per la morte del socio
Alberto Vigna
— **Torino**, 29 ottobre 1980.

E' mancato all'affetto dei suoi cari
Giovanni Cortese
Ne danno il doloroso annuncio il figlio **Giuseppe** con la moglie **Mirella**, la nuora **Elvira** con le nipoti **Gabriella e Danila** con il marito **Maurizio Mombelli**. I funerali avranno luogo in Mango d'Alba (CN) martedì 30/9/80 alle ore 15,30. La presente è partecipazione e ringraziamento.
— **Mango d'Alba**, 29 settembre 1980.

A funerali avvenuti, la moglie **Piera** ed i figli **Emanuela** con **Mauro** e **Maurizio** comunicano, con profonda tristezza, la scomparsa di
Mario Casalnovo
il 25 settembre 1980 e ringraziano riconoscenti quanti hanno preso parte al loro dolore.
— **Torino**, 30 settembre 1980.

E' ritornata al Padre Celeste raggiungendo mamma e papà
suor Maria Negri
Figlia di Maria Ausiliatrice
Ne danno annuncio le sorelle: **Delfina, Emma**, suor **Giovanna**, i fratelli padre **Giuseppe**, e **Roberto** unitamente a **Magda** con **Luciana, Giancarlo** e la piccola **Viviana**, zia **Pierina** e parenti tutti. I funerali oggi ore 14,30 dalla Casa di piazza Maria Ausiliatrice 27.
— **Torino**, 30 settembre 1980.

E' nella luce di Dio
Iolanda Rocca
ved. Antosso
anni 79
A funerali avvenuti la ricordano con affetto i figli **Giuseppe**, don **Mario, Maddalena** e **Celeste**, i generi **Cesare Dianzani** e **Giacomo Bono**, i nipoti **Marina, Silvia** e **Carlo**, fratelli, sorelle, parenti tutti. La salma è stata tumulata nel cimitero di Barbaresco.
— **Volpiano**, 29 settembre 1980.

E' mancato all'affetto dei suoi cari sabato 27 settembre a Ginevra
Eric Alberti Moederle
Addolorati lo annunciano la moglie **Margherita**, i figli **John** e **Mimi**, i fratelli **Nico** e **Bruno** con le rispettive famiglie e la cognata **Rina**. I funerali avranno luogo mercoledì 1° ottobre alle ore 15,30 nella chiesa di San Nicolò di Gardone Riviera (Brescia).
— **Ginevra**, 29 settembre 1980.

Ha raggiunto il suo adorato Gianni
Vincenza Barbero
nata Ganora
(nonna Santina)
Lo annunciano il figlio **Carlo** e **Marisa**; **Teresina Saracco** vedova **Barbero**, nipoti e parenti tutti. I funerali avranno luogo nella parrocchia «Sacro Cuore di Gesù» (via Nizza 56) mercoledì 1° ottobre ore 10,15.
— **Torino**, 30 settembre 1980.

E' serenamente mancato il
cav. Angelo Silvestri
di anni 91
Lo piangono i figli **Ester, Ercole, Luigi, Franco**, sorella, fratello con rispettive famiglie. I funerali in Cuneo mercoledì 1° ottobre ore 14,30 da corso Santarosa 47.
— **Cuneo**, 29 settembre 1980.

Improvvisamente è mancato all'affetto dei suoi cari
Nemo Aureli
Premio Fedeltà FIAT
A funerali avvenuti la moglie e famigliari ringraziano quanti hanno porto l'estremo saluto al loro caro congiunto.
— **Torino**, 30 settembre 1980.

E' mancata
Enfira Gavioli
Lo annunciano sorelle, fratello, cognati, nipoti e pronipoti. Funerali mercoledì ore 8,45 ospedale Molinette. La presente è partecipazione e ringraziamento.
— **Torino**, 29 settembre 1980.

E' improvvisamente mancata
Lina Bomboni
ved. De Anseris
La piangono i figli **Pier Luigi e Rosella**. Le esequie mercoledì 1° ottobre '80, chiesa S. Carlo.
— **Torino**, 29 settembre 1980.

E' mancata all'affetto dei suoi cari
Caterina Peretto
Ne danno l'annuncio: la sorella **Giuseppina** ved. **Cabrini**, la nipote, cugini e parenti tutti. I funerali avranno luogo alla Colla di Netro martedì 30 alle ore 15 partendo dalla chiesa parrocchiale.
— **Netro**, 29 settembre 1980.

E' mancata in Cuneo
Gasperina Baldi
ved. Pramauro
Lo annunciano il figlio **Diego** con la moglie **Grazia** ed i figli **Rinaldo, Luca** e **Stefano**, fratello, sorella e parenti tutti. Funerali a Costigliole d'Asti martedì 30 corrente alle 15,30 partendo dalla Posa di piazza San Rocco.
— **Cuneo**, via Statuto 10
29 settembre 1980.

E' mancato il
dr. rag. Lorenzo Valle
Vice Direttore Banca di Novara
in pensione
A funerali avvenuti ne dànno il triste annuncio moglie, figlio, figlie, generi e nipoti. La presente serve da ringraziamento.
— **Torino**, 28 settembre 1980.

RINGRAZIAMENTI

La mamma di
Luisa Savojni
nell'impossibilità di farlo singolarmente ringrazia, con affettuosa riconoscenza, i sacerdoti, i professori, i compagni di classe e gli amici degli Istituti Gioberti e Sociale nonché le persone che l'hanno sorretta con presenza, scritti, fiori e preghiere nello strazio che vive per la tragica scomparsa della figlia. Le S. Messe di trigesima verranno celebrate nella cappella dell'Istituto Sociale, sabato 18 ottobre alle ore 18 e nella parrocchia di S. Teresina lunedì 20 ottobre alle ore 18,30.
— **Torino**, 30 settembre 1980.

La figlia **Rosella** sentitamente ringrazia quanti hanno partecipato al suo dolore per la perdita della cara mamma
Felicita Varengo
vedova Bosco
In modo particolare ricorda le signore: Perigi e Bianu per la loro affettuosa assistenza.
— **Torino**, 30 settembre 1980.

Maurizio Girardi e **Laura Bonaudo Girardi** profondamente commossi per la grande manifestazione di stima ed affetto tributata al loro caro papà
dott. Piero Girardi
sentitamente ringraziano: il sindaco, l'amministrazione comunale, i dipendenti e la Croce rossa italiana della città di Chivasso, l'amministrazione comunale di Casalborgone, la Banca Popolare di Novara succursale di Chivasso, ed agenzie di Cigliano e Settimo, i colleghi medici e tutti coloro che di presenza e con scritti hanno preso parte al loro dolore.
— **Chivasso**, 30 settembre 1980.

I familiari tutti, profondamente commossi per la grande dimostrazione di stima e di affetto tributata al loro caro
Bruno Enrione
nell'impossibilità di farlo personalmente e singolarmente, ringraziano di cuore quanti hanno voluto partecipare al loro grande dolore con presenza, scritti e fiori.
— **Ivrea-Salerano**, 29-9-1980.

ANNIVERSARI

1972 1980
rag. Luigi Rocca
Anna e famiglia lo ricordano con immutato affetto e rimpianto.

1948 1980
Mario Crosa
La moglie lo ricorda con immutato rimpianto.
— **Torino**, 30 settembre 1980.

Nel primo anniversario della scomparsa di
Felice Montel
Paola ed **Elisabetta** lo ricordano con affettuoso rimpianto.
— **Torino**, 30 settembre 1980.

1975 1980
Alessandro Diotto
La moglie lo ricorda con immutato dolore e infinito rimpianto.
— **Moncalieri**, 30 settembre 1980.

1965 1980
Francesco Massola
Rimpianto con l'affetto di sempre. La moglie ed i suoi cari.

Nel 1° anniversario della scomparsa di
Cesare Prat
lo ricordano la sua **Cina** ed **Angelika**. La Messa anniversaria sarà celebrata a S. Lorenzo giovedì il 2 ottobre, alle ore 18,30.
— **Torino**, 30 settembre 1980.

Ad un anno dal ritorno al Padre di
Giuseppe Zonca
ci ritroviamo a pregare con lui mercoledì 1 ottobre 1980 alle ore 18,30 a S. Francesco da Paola, via Po 16, Torino.
— **Torino**, 30 settembre 1980.

Nel primo anniversario della scomparsa di
Ugo Lero
nell'infinita tristezza di un vuoto incolmabile e nel continuo rimpianto di un grande bene perduto, la moglie **Nataline**, la figlia **Rosanna** con **Dino**, le nipotine **Federica** e **Francesca** lo ricordano con infinito affetto.
— **Caluso**, 30 settembre 1980.

2 ottobre 1978 2 ottobre 1980
Nel primo tristissimo anniversario della scomparsa dell'
avv. Dino Andreis
la famiglia lo ricorda con accorato rimpianto. Santa Messa in Torino il 2 ottobre, alle ore 12, in Santa Cristina. Il 4 ottobre, alle ore 10, nella cattedrale di Cuneo.
— **Cuneo**, 29 settembre 1980.

E' improvvisamente mancata, munita dei conforti religiosi, la
NOBIL DONNA
Anna Maria Olliveri Petiva
nata dei Marchesi
Granello di Casaleto
Lo piangono il marito **Raffaele**, le sorelle **Minetta, Laura** e **Carla** ed i fratelli **Giacomo** e **Giuseppe** con le rispettive famiglie, i cognati, i parenti tutti e la cara amica Egle Lotti. I funerali avranno luogo a Genova nella chiesa di S. Teresa del Bambin Gesù il giorno 1° ottobre alle ore 11,15.
— **Biella**, 29 settembre 1980.

Un uomo giusto ci ha lasciato
Valentino Giubiena
Con grande dolore lo ricordano a quanti l'hanno conosciuto: la moglie **Luigina**, la figlia **Nora**, il genero **Giuseppe Oberto**, i nipoti **Stefano, Fulvio** e **Carla**, sorelle, cognati e parenti. I funerali avranno luogo oggi martedì alle ore 16 partendo da c. Montecucco 68. La presente è partecipazione e ringraziamento.
— **Torino**, 28 settembre 1980.

Ha raggiunto i suoi cari
Donna Pina Calderino
vedova Sua Eccellenza
Francesco Vercelli
anni 94
La piangono la figlia **Vittoria** col marito **Sergio Guazzotti** e figli **Livio** e **Tullio**, la nipote **Laura Vercelli Rotta**, nipoti, pronipoti, parenti tutti. Per espressa volontà, del defunto l'annuncio viene dato a funerali avvenuti. Un ringraziamento vivissimo al dottor Gianni Gallino per l'affettuosa assistenza e alla fedele Mentina.
— **Cameranо Casasco** 28 settembre 1980.

Improvvisamente ci ha lasciato
Pina Numis Giardino
Affranti dal dolore la piangono i figli **Irene** con **Alberto, Sergio** con **Meny**, l'adorata **Emanuela**, cognati, nipoti e parenti tutti.
— **Torino**, 30 settembre 1980.

Improvvisamente è mancato all'affetto dei suoi cari
Giovanni Audello
Ne danno il doloroso annuncio la moglie, figlio, nuora, nipoti e parenti tutti. Funerali ore 14,30 del 30 corrente parrocchia S. Rita. La presente è partecipazione e ringraziamento.
—, **Torino**, 29 settembre 1980.

E' mancato all'affetto dei suoi cari l'
avv. Dino Barelli
Addolorati lo annunciano la moglie **Luciana Cravero**, i figli **Camilla, Mario** e **Maria Luisa**, la sorella **Cinella** col marito avv. **Enrico Piola** e famiglia, cognati, cognate, nipoti e parenti tutti. I funerali avranno luogo in Bra martedì 30 settembre alle ore 16 partendo da via Piumati 82.
— **Bra**, 29 settembre 1980.

In Santa Margherita Ligure è improvvisamente mancato il
prof. Arrigo Beccaria
Ne dànno il tristissimo annuncio la sua adorata moglie **Lia**, la mamma, il fratello **Riccardo** con la moglie **Rosanna** e figli **Giampaolo** e **Isabella**. I funerali avranno luogo in Torino nella cappella dell'ospedale Molinette (via Santena) martedì 30 corr. alle ore 8,45, indi la cara salma proseguirà per Clavesana (Cuneo) ove dopo la benedizione verrà tumulata. La presente è partecipazione e ringraziamento.
— **Santa Margherita Ligure**, 28-9-1980.

E' mancato
Amato Rosso
anni 70
Addolorati l'annunciano la moglie **Anselmina Bergero**, la figlia **Luigina** col marito **Ugo Costa** e piccole **Chiara** ed **Anna**, la sorella **Marianna** e famiglia, cognati, cognate, nipoti, cugini, parenti tutti. Funerali oggi ore 16,30 dall'abitazione. La cara salma sarà tumulata nel cimitero di Villarbasse.
— **Reano**, 30 settembre 1980.

E' mancata
Domenica Bosco
nata Rosati
Lo annunciano il marito **Carlo**, cognati, nipoti e parenti. Funerali oggi ore 16 parrocchia Gesù Buon Pastore. La presente è partecipazione e ringraziamento.
— **Torino**, 30 settembre 1980.

Improvvisamente è mancato il
geom. Arsenio Aghemo
anziano Michelin
A funerali avvenuti lo annunciano; moglie, figlio, nuora e parenti tutti. La famiglia commossa sentitamente ringrazia quanti si sono uniti al suo dolore.
— **Givoletto**, 30 settembre 1980.

Serenamente è mancato all'affetto dei suoi cari
cav. Angelo Chiaudano
Addolorati l'annunciano: la moglie **Gina**, l'adorato figlio **Beppe**, la nuora **Piera Bosco** e parenti tutti. Un particolare ringraziamento al prof. Mario Fantino e sig.ra Lora per le amorevoli cure prestate. Funerali ore 14,30 di oggi partendo da corso Belgio 105. La presente è partecipazione e ringraziamento.
— **Torino**, 28 settembre 1980.

Tragicamente è mancato all'affetto dei suoi cari
Oreste Zamana
L'annunciano con dolore, la moglie **Lidia**, il figlio **Stefano**, la mamma **Barbara**, la zia **Nina**, sorelle, cognati, nipoti, cugini e parenti tutti. Funerali oggi ore 13,45 da medicina legale via Chiabrera. Ore 15 chiesa parrocchiale Valdellatorre.
— **Torino**, 26 settembre 1980.

Si è spenta serenamente
Maria Capriolo Piacenza
lasciando il ricordo della sua infinita dolcezza. Lo annunciano la figlia **Elena** col marito **Ugo Scoppa**, le nipoti **Franchina** e **Betty**, il figlio **Felice** con la moglie **Bianca Appo** e parenti tutti.
— **Pollone**, 30 settembre 1980.

Improvvisamente è mancato
Gaspero Lorenzoni
Addolorati lo annunciano: i famigliari tutti. La cara salma partirà mercoledì 1 ottobre ore 9,30 da medicina legale via Chiabrera 37 e proseguirà per Civitella di Romagna (Forlì).
— **Torino**, 29 settembre 1980.

Cristianamente è mancato all'affetto dei suoi cari
Alberto Jakus
«Berto»
Ne dànno il doloroso annuncio: la moglie **Nina**, i figli **Lucilla, Maristella** e **Paolo** con le rispettive famiglie; sorelle, cognati, nipoti, parenti tutti. Un particolare ringraziamento al prof. Cugudda e personale del suo reparto ospedale MaurizIano. Non fiori ma offerte al centro tumori. Funerali oggi ore 15 ospedale MaurizIano. E' partecipazione e ringraziamento.
— **Torino**, 29 settembre 1980.

Giampiero Boniperti crede nella sua squadra che vede in salute

«Juve, il 4-0 è un'ipoteca»

DAL NOSTRO INVIATO

ATENE — Quando l'aereo che trasporta la Juventus atterra ad Atene, il sole è tramontato da un pezzo dietro le colline e il paesaggio sembra addormentarsi sotto una coltre di ombre. Il cielo è stellato, pare di toccarlo. Ad attendere la squadra di Trapattoni c'è una delegazione del Panathinaikos. Fiori e strette di mano. Mentre si sbrigano le formalità di sbarco, il presidente Giampiero Boniperti si mette a nostra disposizione, per un'intervista interlocutoria, che parte dalla esibizione dei bianconeri utilizzati mercoledì scorso da Bearzot a Genova contro il Portogallo ed arriva, attraverso la non convincente partita di Brescia, al ritorno con il Panathinaikos di domani.

Il presidente è di poche parole; i suoi concetti sono lame che tagliano il discorso e puntano diritto nel cuore del futuro, non cedendo ai facili richiami di ciò che è passato agli archivi. Dunque, Boniperti si sofferma appena sul match con il Portogallo, superando l'ostacolo con concetti generalizzati. Come questo: «*Io i miei ragazzi li vedo sempre a posto, bene sia dal punto di vista atletico che mentale. Non c'è molto da preoccuparsi da questi impegni ripetuti e obbligati dal calendario. Io sono sereno. La Juventus si porta dietro di sé un fardello di esperienza tali da non preoccuparsi se giocherà quattro partite in dieci giorni*».

Perenne fiducia nella sua squadra. Un atto di fede che è pure un atto di amore. Ed è questo che conta per un presidente che vede la Juventus come una seconda famiglia alla quale dedicare tutto se stesso. Ma restano le critiche mosse a qualche juventino a Marassi mercoledì scorso, resta l'impaccio della squadra in generale mostrato a Brescia, quando gli uomini di Magni aggredivano con pressing soffocante, che ottundeva quasi la ragione dei bianconeri. C'è sempre, nella storia della Juventus, qualcuno nel mirino della critica: oggi tocca a Bettega, peraltro messo in difficoltà dalle marcature spietate di Guida in prima battuta e di Venturi.

«*Critiche che non condivido. Nel primo tempo Bettega ha giocato bene* — precisa Boniperti con tono quasi aspro — *con quella difesa c'era da combattere. La Juve si è adattata ed anche Roberto è stato al combattimento. La Juventus, dal suo canto, ha reagito bene al gol di Penzo. Ed aggiungo che con un po' più di fortuna potevamo andare in vantaggio noi con quel colpo di testa di Brady. Secondo me la squadra c'è ancora; ed è in buona salute*».

Qualcuno ha reso meno del consueto e su livelli certamente inferiori alle possibilità che è in grado di esprimere. Il tuo giudizio si localizza su qualcuno in particolare? «*Non dobbiamo trasformare ogni partita in un esame esasperato* — replica Boniperti — *le analisi complete, che tengono conto di tanti elementi indispensabili per arrivare ad una sintesi attendibile, vanno fatte attraverso le risultanze di un ciclo di partite. Diciamo che c'è gente che sta migliorando e che deve e può fare di più*».

Il campionato di calcio si evolve in negativo. L'esigenza dei due punti è sempre più paralizzante. La paura di perdere si trasforma in terrore, che induce gli allenatori a tattiche rinunciatarie, a discapito naturalmente dello spettacolo. Quali difficoltà obiettive ha riscontrato la Juventus dall'inizio della stagione fino ad oggi?

«*Diciamo che le squadre sono più chiuse, c'è più "rogna" e bisogna adattarsi senza troppi scrupoli. Questo è un discorso realistico. Altri argomenti sono divaganti e poco pertinenti*».

Siamo ad Atene. Mercoledì sera la Juventus si presenterà in campo con la tranquillizzante cifra di 4 gol fatti contro nessuno subito. Con quale stato d'animo ti presenti a seguire le vicende della tua squadra?

Boniperti sorride, l'epilogo di questa prima uscita stagionale in campo internazionale è scontato. La Juventus parte da più quattro. Inutili altri commenti. Boniperti, perciò, conclude: «*Siamo tutti tranquilli; siamo qui per passare il turno; il risultato dell'andata è una buona ipoteca. L'esperienza, la classe e il carattere dei miei ragazzi mi danno serenità. Del Panathinaikos ricordo la passione dei giocatori e dei dirigenti. Mi piacquero Delikaris, Ziakos, Kapsis e quel Antoniadis che faceva tanta tenerezza*».

La conversazione è terminata. L'aeroporto è buio. Da lontano arrivano i bagliori della città e i dolci profumi del mare.

Angelo Caroli

Il terzino debutta in Coppa sostituendo Cabrini

La grande occasione di Osti

DAL NOSTRO INVIATO

ATENE — E' nato e risiede a Vittorio Veneto, abita e gioca a Torino ed ha ventidue anni. Dopo aver frequentato un biennio in economia e commercio ha deciso di iscriversi alla facoltà di giurisprudenza. Osti, quando avrà smesso di fare il terzino della Juventus, farà l'avvocato. Per adesso insegue sogni più pedestri, anche se arricchiti da una militanza nelle file della Juventus.

Domani è il giorno di Osti. L'occasione gliela fornisce involontariamente il collega Antonio Cabrini, il quale durante la partita di Brescia ha denunciato uno stiramento agli adduttori della coscia destra. Nel calcio si vive, paradossalmente, delle disgrazie altrui. Morte tua, vita mia, dicevano gli antichi romani che in tema di filosofia la sapevano più lunga perfino dei greci. Dunque Osti sostituisce Cabrini. Il compito è pieno di responsabilità. Se le cose si mettono bene ci si limita all'elogio e si pensa subito al giorno in cui rientrerà il titolare; ma se vanno male si rimpiange immediatamente l'assenza del titolare stesso.

Osti è però un ragazzo maturo oltre che di modi squisiti e di dialettica spigliata: «E' il momento più serio — dice della mia carriera. Prima nella Juventus ho giocato soltanto in Coppa Italia, le amichevoli e uno spezzone di partita in serie A. Ora c'è di mezzo la Coppa Uefa. Prestigio, sogni, speranze ed attese: sono tutte strane sensazioni che si accavallano stupendamente. Ed è come vivere in un sogno. So che non è facile sostituire Cabrini, ma lo farò il mio lavoro con il massimo zelo. Ho scelto la strada del calcio e devo percorrerla fino in fondo. Con tutti gli annessi rischi. L'importante è che faccia il mio dovere con la massima semplicità, senza strafare».

— Lei capita in una squadra bersagliata da critiche. Le ritiene giuste o preconcette? E in che tipo di Juventus ritiene di aver messo su casa?

«Conoscevo la Juventus relativamente — conclude Osti — sapevo che era una grossa società, con a disposizione grandi campioni. Ed era un po' il punto di arrivo per tanti giovani. Ne ho fatto esperienza personale e ne ho ricavate altrettante conferme. In quanto alle critiche alla squadra, le ritengo frutto di pregiudizi. Pensate che dopo un'amichevole con la Cremonese ci sono stati giornali che per una settimana sono andati avanti a montarci su articoli. Per una semplice amichevole... Io dico che va bene essere oggetti di pensieri, di attenzioni e di critiche, ma in tutto ci vuole equilibrio. In quanto alla partita con in Panathinaikos che aggiungere? Dopo il quattro a zero siamo abbastanza tranquilli, ma dobbiamo evitare di deconcentrarci; sarebbe brutto passare sì il turno, ma perdendo male quaggiù ad Atene».

a. c.

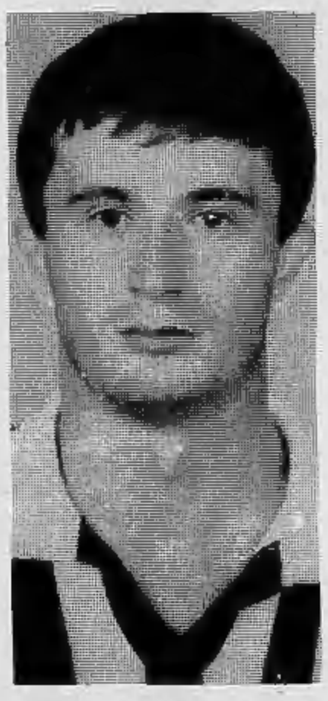

GRAZIANI e FURINO scrivono per «Stampa Sera»

Ora ci sentiamo meno colpevoli *L'anno scorso avremmo perso*

Amici sportivi, vorrei iniziare dicendovi subito che questa terza giornata di campionato senza dubbio è stata la più interessante, visti i risultati scaturiti. Devo subito dirvi che noi del Toro ci sentiamo tutti meno colpevoli e anche riqualificati, per certi risultati ottenuti. In effetti l'altra settimana la nostra sconfitta contro il Catanzaro aveva fatto gridare allo scandalo, però questa settimana è successo che l'Inter è stata sconfitta dal neo-promosso Como. Ciò vuol dire che il nostro campionato, attraverso questi risultati, diventa più imprevedibile, e poi tornerei a ribadire un concetto non nuovo, cioè che oggi partite cosiddette facili non esistono più e che avversari sulla carta non molto accreditati riescono con determinati risultati a rendere il campionato molto più incerto.

Dando un'occhiata alla classifica, troviamo la Roma e la Fiorentina prime con 5 punti anche se, in questa circostanza, soprattutto la Fiorentina ha perso, giocando in casa, l'occasione buona per rimanere sola al comando pareggiando, guarda caso, proprio contro il Catanzaro. Subito dietro inseguiamo noi, l'Inter, la Juve ed il Catanzaro. Che questo sia un campionato più incerto di quello precedente ce lo dimostra il fatto che sia la Juve a Brescia che la Fiorentina contro il Catanzaro non sono riuscite ad andare oltre il pareggio, così come la Roma in trasferta a Bologna.

Per quanto riguarda la coda della classifica, ancora nessuna squadra di quelle penalizzate è riuscita ad arrivare alla fatidica quota 0. C'è stato un piccolo passo avanti sia del Bologna che del Perugia, mentre l'Avellino pur perdendo contro di noi ha dato prova di quadra di carattere con un collettivo di prim'ordine.

Dopo aver citato il Como come la sorpresa domenicale, sottolinerei il primo punto in questo campionato del Brescia e la consacrazione del Catanzaro a squadra rivelazione in questa prima parte del torneo.

Dando uno sguardo alle nostre squadre impegnate nelle Coppe europee, credo che mai come questa volta ci siano dopo i risultati delle partite d'andata, reali possibilità di passare tutte e quattro ai turni successivi. Credo che le possibilità maggiori siano da accreditare a noi che abbiamo vinto in Belgio e alla Juventus che si è imposta sonoramente per 4-0 contro il Panathinaikos. Buone «chances» hanno anche l'Inter e la Roma, pur dovendo affrontare in trasferta due squadre orientali e sapendo benissimo il tipo di ambiente ostile a cui dovranno far fronte.

Francesco Graziani

Il campionato ha avuto un altro scossone: l'Inter, la tanto decantata Inter, ha subito una battuta d'arresto davvero imprevista su un terreno che alla vigilia si presentava tra i più facili. A tale proposito sono curioso di conoscere le dichiarazioni di Berselini, se è vero che dopo la vittoriosa gara con il Cagliari (4-1) disse di non aver visto ancora la vera Inter. Scherzi a parte, mi sembra che il campionato stia mostrando il suo vero volto, insidioso e pieno di incertezze. Se in precedenza ebbi a dichiarare che questo sarebbe stato il torneo più mediocre degli ultimi anni, ora mi sto ricredendo. Il merito di tutto ciò è dovuto oltre che al Como anche al Catanzaro il quale, non contento di aver battuto la settimana scorsa il Torino, è riuscito a dividere la posta in palio in casa di quella che veniva indicata come una delle più liete novità, e cioè la Fiorentina.

A questo punto molti si chiederanno come sia possibile che squadre del valore del Torino e dell'Inter possano incappare in così cocenti sconfitte. I motivi forse sono parecchi: prima di tutto c'è da considerare che le «provinciali» non sono così deboli come tutti avevano creduto erroneamente, per cui se si vuole portare a casa la vittoria ci si deve abituare a sostenere vere e proprie battaglie; vi è poi il fattore ambientale, molto ostile e pieno di tensione che influisce sia sui giocatori, sia, e purtroppo in modo negativo, sul direttore di gara, il quale a volte può incorrere in errori di valutazione con il risultato di esacerbare ancora di più gli animi. Infine c'è il fattore umano, che riguarda il giocatore di provincia che contro il grosso club decuplica le sue energie.

Tutte queste sono in sintesi le difficoltà che abbiamo incontrato anche noi della Juventus a Brescia, dove oltre a trovarci di fronte ad una squadra veramente in palla, abbiamo dovuto subire anche il gioco intimidatorio e scorretto (Cabrini, a tale proposito, ne sa qualcosa, visto che sarà costretto al riposo per almeno un mese).

La cosa più importante comunque è che questa Juventus, da molti criticata e da altri data per finita, abbia ritrovato il carattere e la concentrazione necessari. L'anno scorso, partite come queste l'avremmo sicuramente perdute.

Domani ci rituffiamo nella competizione europea: tutte le squadre italiane hanno saputo sfruttare il primo incontro al meglio ed ora hanno buone possibilità di passare in blocco al secondo turno. Senza esultare molto (le prove non mancheranno), direi che il calcio italiano sta uscendo dal lungo tunnel della crisi.

Beppe Furino

Domani contro il Molenbeek che recupera Susic

Torino, distrarsi è pericoloso

Pecci: un invito al Torino a non distrarsi

A distanza di un paio di giorni, l'incontro del Torino con l'Avellino viene esaminato dagli addetti ai lavori e dai diretti interessati con un certo distacco (visto che si è concluso come meglio non poteva) ma anche con molta obiettività. Per dire, soprattutto, che le cose non sono andate in maniera esaltante. *«Abbiamo giocato molto, negli ultimi tempi, ed una crisi di rigetto è quasi inevitabile. Niente di preoccupante, comunque, abbiamo tutto il tempo per rimettere le cose a posto»*.

Pecci parla di livellamento generale e spiega che il campionato sarà vinto da chi sbaglierà di meno. Non che sia una grossa novità, questa di sbagliare di meno degli altri per riuscire, ma Pecci ha comunque ragione, soprattutto per quanto riguarda il livellamento. Per uscire da questo livellamento non c'è che una strada, quella di fare attenzione a tutto, non concedersi la minima distrazione. Cominciando, magari, già da domani sera contro il Molenbeek.

Visto come è andata in Belgio, le preoccupazioni non dovrebbero essere eccessive. Ma il Molenbeek gode una buona fama (anzi, cattiva per quanto riguarda i granata) in base alla quale è considerato più pericoloso in trasferta che non in casa. Guai a fidarsi. Dal Belgio arriva una notizia: forse l'allenatore Borremans ha intenzione di mandare in campo Susic. Sembra che non si in condizioni fisiche brillantissime (l'abbiamo visto a Molenbeek, nella sera della partita, appoggiato alla rete del campo con espressione tristissima, mitigata soltanto dalla convinzione che avrebbe potuto giocare a Torino) ma questo può avere una relativa importanza: i tipi come lui, che sono in possesso di una tecnica sopraffina e sanno essere pericolosissimi sotto rete, possono anche giocare quando posseggono uno stato di forma approssimativo. Sarà bene tenerlo d'occhio.

Rabitti, che in Belgio ha avuto una grossa soddisfazione dai suoi giocatori (è stato proprio laggiù che ha preso consistenza la teoria in base alla quale i granata giovanissimi — Mariani, Sclosa, Cuttone — possono portare la squadra lontano) preferisce dimenticarsene per un momento: *«Non voglio sentir dire che abbiamo già passato il turno. Sarà una partita molto dura e difficile, nel corso della quale bisognerà lottare fino in fondo. Rispetto molto i nostri avversari, anche se penso che il Torino non debba temerli»*.

In previsione di una partita tirata, i granata sono andati in ritiro. Domani sera si aspettano il pubblico delle grandi occasioni. Sono tutti convinti che passeranno il turno, nessuno vuol ricordare — neppure per scherzo — quello che è successo l'anno scorso contro lo Stoccarda.

Beppe Bracco

Radiato per l'illecito sportivo

Wilson «perdonato» 3 anni di squalifica

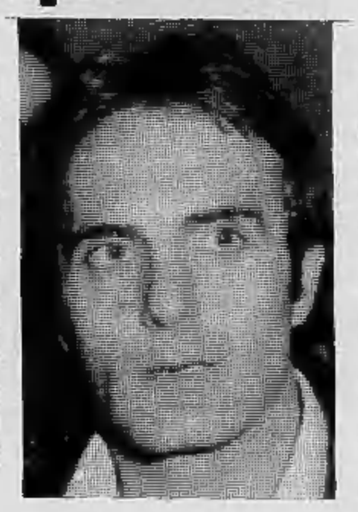

ROMA — La Caf ha deciso di accogliere parzialmente i ricorsi presentati dai giocatori Giuseppe Wilson e Piergiorgio Negrisolo contro la sentenza di primo grado che condannava il laziale alla radiazione ed il pescarese alla squalifica di un anno.

Per Wilson (Lazio), l'originaria radiazione dai ruoli federali, inflitta dai primi giudici a seguito di procedimento per illecito sportivo, si riduce alla squalifica per tre anni. Per Piergiorgio Negrisolo (Pescara) la squalifica di un anno è ridotta a squalifica a tutto il 30 novembre 1980.

Le quattro italiane domani in Coppa

COPPA CAMPIONI

UNIVERSITA' CRAIOVA-INTER
Andata 0-2
Arbitro: Tokat (Turchia)
Inizio ore 13

COPPA COPPE

CARL ZEISS JENA-ROMA
Andata 0-3
Arbitro: Daina (Cecoslovacchia)
Inizio ore 20

COPPA UEFA

TORINO-MOLENBEEK
Andata 2-1
Arbitro: Linemayr (Austria)
Inizio ore 20,30

PANATHINAIKOS ATENE-JUVENTUS
Andata 0-4
Arbitro: Corver (Olanda)
Inizio ore 19,30

Il programma tv

Domani, rete 1: 14,40, telecronaca differita (di circa un'ora) di Craiova-Inter; 22,50, in «Mercoledì sport», brevi sintesi registrate di Panathinaikos-Juventus e Torino-Molenbeek.

Giovedì, rete 2: 14, telecronaca registrata di Carl Zeiss Jena-Roma.

informazioni SIP agli utenti

Si informa che, con decorrenza 1° ottobre c.a., gli sportelli dell'Agenzia di Torino - C.so Inghilterra 7 - osserveranno il seguente orario (sabato escluso):

SPORTELLI COMMERCIALI

- *mattino dalle 8,30 alle 12,30*

SPORTELLI DI CASSA

- *mattino dalle 8,30 alle 12,30*
- *pomeriggio dalle 14 alle 16*

SIP
Società Italiana per l'Esercizio Telefonico

STUDIO ATONO PARMA

Telefona a Megablok© oggi stesso, per non telefonare alla polizia domani.

Alt al ladro con Megablok® nella tua porta.

Sicura.
MEGABLOK® trasforma la debolezza naturale del legno in una barriera contro ogni attacco del ladro grazie alla quadruplice azione dei chiavistelli d'acciaio che chiudono i quattro lati della porta. Disponibile anche con la chiave Gamma non duplicabile. Provata A.N.I.A. (Associazione Nazionale Imprese Assicuratrici).

Invisibile.
Niente più sbarre in vista. MEGABLOK® viene montato dentro lo spessore della porta, non si vede e non ne rovina l'estetica. Nostri tecnici specializzati installano il sistema MEGABLOK® in brevissimo tempo nella tua porta, a casa tua, con un montaggio accurato e senza crearti disagio.

Il più avanzato sistema di chiusura di sicurezza della porta brevettato e installato direttamente in tutto il mondo.

Telefona al 011/442739 per informazioni e prenotazioni

MEGABLOK, TORINO, Via Di Nanni 24

costa solo £ 187.000
(I.V.A. E MONTAGGIO COMPRESI CHE PAGHERAI AD INSTALLAZIONE AVVENUTA)

devi trasportare...

Se devi trasportare da 19 a 25 quintali velocemente e comodamente, tu vuoi un Fiat gamma Z. Da noi lo trovi in oltre 17 versioni.

Un Fiat gamma Z forte dell'esperienza IVECO è in grado di risolvere il tuo problema.

Una gamma completa.
Sono disponibili con motorizzazione da 100 CV in 3 passi: nella versione carro, cabinato, furgoni e cabina profonda. Portano da 19 a 25 q. e volumi da 10,1 a 15,8 m³.

Consulenza tecnica e funzionale.
Il Concessionario Fiat Veicoli Industriali è un consulente ideale: rivolgiti a lui con sicurezza per scegliere l'allestimento specifico e su misura che risolve il tuo problema.

Il Concessionario Fiat Veicoli Industriali è il più vicino a te.
Se il trasporto su strada ha raggiunto un alto livello qualitativo è anche merito della nostra costante professionalità ed esperienza. Siamo i più vicini ai tuoi problemi.

Essoeffe-Car s.n.c.
C.so C. Battisti, 63 - tel. (011) 9697136/9690014
10041 Carignano (TO)
Diesel-Diesel s.p.A.
Via Nizza, 30 - tel. (011) 6505662/3
10125 Torino

FIAT veicoli industriali
Concessionari Fiat Veicoli Industriali
IVECO

Prima Categoria - Tre squadre raccolgono già consensi

GIRONE A - La società novarese decisa a fare sul serio

Bellinzago avverte tutti «Saliremo in Promozione»

BELLINZAGO — Bellinzago Calcio rullo compressore? Dopo la terza netta vittoria [illegible] Romentino [illegible] terreno [illegible] quest'ultimo, l'undici [illegible] Giancarlo Bessi sembra non conoscere [illegible] Juve Domo e Galliate, formazioni di rango, [illegible] alto [illegible] di partenza come le favorite, [illegible] già a [illegible] punti di distacco. Cosa possiede [illegible] in più questo Bellinzago edizione 1980-'81 rispetto alla stagione passata? Peppino Borri e Gavinelli, due dirigenti, spiegano che la squadra non ha subito profondi cambiamenti. *«Sostanzialmente l'ossatura è quella della passata stagione* — esclama Gavinelli, impiegato comunale —. *Ovviamente in più c'è il positivo innesto del portiere Molli, acquistato dal Borgoticino, e del centrocampista Merlini».*

Molli, arrivato [illegible] Bellinzago perché il portiere titolare Bonetti [illegible] n'è andato [illegible] difendere la porta di una squadra del Varesotto, [illegible] già conquistato [illegible] nutrito stuolo [illegible] ammiratori [illegible] parate. Con il Romentino ha fatto meraviglie, tanto che i tifosi bellinzaghesi hanno potuto constatare che [illegible] loro squadra, pur priva di Rosso (un'insidiosa punta richiesta anche dall'Iris Borgoticino [illegible] dalla Varese), [illegible] squalifica, e [illegible] regista Merlini (infortunato) [illegible] riuscita [illegible] andare a [illegible] tre volte, contenendo grazie [illegible] suo «guardiano-saracinesca» gli insistenti contropiede [illegible] padroni di casa.

[illegible] Novellino, [illegible] giocatore del Milan, è [illegible] il beniamino dei fans? Lo chiamano «scenografo» i seguaci [illegible] Bellinzago Calcio e non per [illegible] predisposizione all'architettura degli interni, ma per gli atteggiamenti che [illegible] me quando sbaglia una palla o viene redarguito dall'arbitro. *«Fa scena, è vero* — spiega il dirigente Gavinelli — *[illegible] sul rettangolo verde si [illegible] bene [illegible] sempre proficuo [illegible] squadra».*

Per chi viene da [illegible] non trova spiegazione però [illegible] freddezza, troppo razionale per [illegible] appassionati di calcio, [illegible] la quale gli esigenti [illegible] Bellinzago giudicano la [illegible] squadra [illegible] ormai solo dall'alto della [illegible] di Prima categoria. Un dirigente, Peppino Borri spiega che già nella passata stagione all'inizio [illegible] conquistarono 11 punti in sei partite; poi si ebbero i giorni [illegible] magra. *«Ma l'anno scorso [illegible] squadra era guidata [illegible] professor Giuseppe Quaglino* (ora trainer [illegible] Trecate) *e i giocatori risentivano degli [illegible] e bassi d'umore del loro preparatore* — [illegible] tifoso —. *Ora abbiamo Giancarlo Bessi ed [illegible] diverso».*

Bessi, ex preparatore di tante [illegible] squadre [illegible] (Oleggio, Gozzano, Borgosesia) [illegible] buon giocatore degli Anni 50 del Cesena [illegible] della Lazio, sembra rappresentare il toccasana [illegible] questo Bellinzago.

Juve Domo, Galliate e Cameri sono avvertite: il Bellinzago è intenzionato a non concedere [illegible] nulla all'avversario perché la sua «idea fissa» [illegible] un gran derby con l'Oleggio [illegible] giocarsi nel campionato 1981-'82.

[illegible]

ROMENTINESE - BELLINZAGO 1-3 — Romentinese: Marino, De Vecchi, Favino, Castano, Bruschi, Ferrari, Cerina (Finessi dal 63'), Bossi (Sala 80'), Garini, Rosate, Gambaro. **Bellinzago:** Molli, Barbero, Aiello F., Bonassi, Manfredda, Merli, Prandi, Siviero (Bovio dall'80'), Gavinelli, Aiello N., Novellino. [illegible] Aiello N. all'8', Garini [illegible] 85', Aiello F. (rigore) [illegible]', Aiello F. (rigore) all'89'. **Arbitro:** Cento.

JUVENTUS DOMO - MEZZOMERICO [illegible] — [illegible] Domo: Di Coscio, Pironi, Ferraris; Ronzio, Azzoni (Berrini [illegible] 46'), Mocellin; Macedone, Bionda Maurizio, Lipari, Scasna, Pier Felice Bionda. **Mezzomerico:** Zanetta, Zenone, Selesi; Leonardi I, De Valli, Grosso; Calvano, Leonardi II, Fregonara, Oldani, [illegible] **Arbitro:** Rossato.

DORMELLETTO - [illegible] 0-0 — Dormelletto: Facchi; Bortolamei, Rossi; Cerutti, Massara, Tosi; Poletti (70' Faccin), Boschiroli, Colonna, Mancuso, Tagini. **Cerano:** Sigismondi; Bonini, Allegra S.; Palazzo, Gandolfi, Pollini; Allegra F., Carpani, Ubezio, Andrioletti, Lavagno. [illegible] Chiaria.

STRESA - [illegible] 1-1 — [illegible] Fasoli; Trisconi, De Luca; Pivanti, Masoero, Paris (75' Ghiardello); De Simone, Piemontesi, Gloria, Castagna (75' Capra), Ferri. **Bavanese:** Vanna; Fulgheri, Malacarne (46' Calderone); Solivani, Pirazzi, Abbiati; Maffioli (46' Grana), Gandini, Poti, Luvini, Quaranta. **Reti:** 19' Simone, 72' Gandini. **Arbitro:** Isoardi.

BOGOGNO - [illegible] 3-3 — [illegible] Locarno; Botta, Omarini; Famarelli, Sacco, Battaglia; Buzza, Magni, Gloria, Simonotti, Steccarello. [illegible] Vicario; Dicifico, De Stefani; Zonca, Marian, Tomola; Pani, Chilò, Festinoli, Punchia, Albano. **Reti:** 47' e al 90' Festinoli, 60' e 80' Steccarelo; 69' Simonotti; 75' Tomola. **Arbitro:** Mazzarelli.

[illegible] - [illegible] 0-2 — Briga: Tirelli; Poletti, Moroso; Forzani, Valsesia, Rigotti; Fornara, [illegible] Sabato, Mola, (Cerutti [illegible] 25'), Pattaroni, Guidetti. **Cameri:** Francia; Marisio, [illegible] Paoli, Rondini, Lopresti, Zeno; Orlando, Barbieri, Stinelli, Rossi, Bertolino. **Reti:** 15' Moroso (autorete); 80' Barbieri. [illegible] Ferrari.

GALLIATE - OLIMPIA [illegible] — Galliate: Moscatelli, Belletti, Caletti, Franchi, Bosetti, Lovati, Montuoro, Guariotti (Macellari [illegible] 38'), Portoni, Zandolini, Garavoglia. **Olimpia:** Pinton, Magnaghi, Mairati, Cavalli, Ardizio, Hofer, Maffei, Biasi, Giannicolo, Di Giovanni, Ubezio. **Arbitro:** Soadaro.

[illegible] - QUARONE- [illegible] 5-0 — Carpignano: Guareschi, Frassi, Fenice, Trogù, Boitani, Borgato, Ferraris R., Santini, Ferraretto, Ferraris G., Franchini. **Quaronese:** [illegible] Oro, Stoppa, Berrini, Conti, Bettoni, Frigiolini, [illegible], Tabarroni, Bertoncini, Facciotti. **Reti:** Franchini al 15', Ferraretto al 18', Franchini [illegible] 60', Ferraris G. al 77', Franchini all'80'. **Arbitro:** Ricci.

Novellino del Bellinzago

GIRONE B - Una squadra giovane

Santhià lanciato grazie ai tifosi

SANTHIA' — «La squadra c'è, [illegible] è anche abbastanza [illegible] lida. [illegible] i ragazzi mi seguiranno [illegible] hanno fatto finora, penso [illegible] potremo puntare tranquillamente alla promozione»; queste [illegible] opinioni di "mister" Pino Rossi, subito dopo il pareggio casalingo ottenuto dal Santhià nel difficilissimo "derby [illegible] risaia" contro la Tronzanese. «Bisogna tenere [illegible] che conto [illegible] fatto — *continua l'allenatore* — che nel calcio moltissimo dipende [illegible] fortuna. Noi, [illegible] esempio, abbiamo già dovuto fare a meno [illegible] un furno [illegible] squalificato Loro, [illegible] cui validità ci si rende conto soprattutto quando non è [illegible] disposizione. Comunque, devo dire che [illegible] molto sod[illegible] dei ragazzi: puntualissimi negli allenamenti, [illegible] concentrati. Anche i giovani [illegible] vivaio si stanno rivelando ottimi elementi».

Il discorso dei giovani [illegible] *ripreso* [illegible] *da Gian Carlo Coggiola, vicepresidente della «Polisportiva Santhià Calcio». Dice quest'ultimo:* «I giovani sono il nostro [illegible] nella mani[illegible] Mi riferisco ai vari Burini, Fardin, Mosca, Migliorini, Duso, [illegible] spero di [illegible] averne dimenticati. Se continueranno [illegible] riporre [illegible] società la [illegible] fiducia che questa ha loro dimostrato, potranno dare un contributo determinante».

Alla terza giornata di [illegible] pionato, i granata possono già presentare [illegible] bilancio soddisfacente. Cinque punti in tre partite, in perfetta [illegible] inglese, con una differenza attiva di cinque reti, la porta di Benatti [illegible] inviolata dall'inizio del campionato. «E' [illegible] indubbiamente una buona partenza — *continua Coggiola* — che [illegible] ben sperare per il futuro. L'inserimento in squadra di Raisi, proveniente dal Valsessera, [illegible] di Zangirolami, già [illegible] Villaggio Lamarmora, [illegible] tonificato l'intera [illegible] economia della squadra [illegible] fornito un rendimento migliore. Si [illegible] già assistito, nella partita [illegible] contro la Strambinese, [illegible] una serie di dialoghi tra Raisi [illegible] Crivellaro, [illegible] tra quest'ultimo [illegible] Zangirolami».

«Abbiamo superato — *dice ancora* — la [illegible] dei compartimenti stagni tra difesa [illegible] attacco, grazie anche [illegible] accorte tattiche [illegible] mister Rossi. [illegible] riuscirà a perfezionare alcuni particolari, penso proprio che potremo giocare [illegible] meglio, con un ottimo livello di resa sia individuale che collettivo. A questo punto, naturalmente, dovremo aspettarci anche l'aiuto del pubblico, che è determinante per il rendimento di una squa[illegible] Ma [illegible] qui abbiamo alcuni segnali positivi: l'altra domenica, [illegible] Sandigliano, c'erano [illegible] seguito della squadra almeno cento tifosi santhiatesi. Io ho visto la partita, [illegible] dire [illegible] l'apporto [illegible] tifosi è [illegible] determinante [illegible] la nostra vittoria. Speriamo che continui così».

[illegible]

[illegible] **— Santhià:** Benatti; Pantaleone, Burbello; Biasia, Mosca, Miglio; Borasi (70' Burini), Zangirolami. Crivellaro, Raisi, Frera. [illegible] Ferraris; Cazzadore, Menegatti; Visconti, Kotlar, Mareggini; Bongiorno, Sasso, Furlan (63' Zuccalà), Rossi, Savant. [illegible] Lanza.

GATTINARA-STRAMBINE- [illegible] 0-0 — [illegible] Martinoli; Tannotti, Chestari; Campi, Mangialacina, Stampini; Lavezzi (67' Stefanuto), [illegible]lo, Geromini, Scalcon (80' Gibellino), Lanfranchi. **Strambinese:** Rosal; Faccio, Paravano; Berino, Gamba, Bordignon; Chiarella, Osello, Bianchietti, Ballarono (81' Vallivo), Vanone. **Arbi[illegible]** Silvestri.

CHATILLON-SANDIGLIANO 2-1 — [illegible] Gippaz II; Freydoz, Dujani; Danieli (Giovanardo), Brunod, Layn; Lavoyer, Dell'Amico, Rosset, Bonin, Pecchenini. **Sandigliano:** Bider I; Simoni, Formagnana; Ferraris, Roano, Marchesi; Cossu, Grummo, Borsot, Bogo, Armari. **Reti:** Simoni (rigore); Rosset (rigore); Lavoyer.

[illegible] - ST-VINCENT [illegible] — Fenis: Bettas; Perruquet E., Vigon; Lexert, Perruquet M., Statti, Vaser, Perruquet F. (Voyot), Lavevaz, Brugnier, Perruquet F. [illegible] Raccobaldo; Susanna, Lombardini; Nogara, Brunin, Obert; Bartaccioli, Nicco, Veya, Belo, Frachey. **Reti:** Brugnier, Lavevaz, Nicco (2), Veya, Obert, Perruquet F., Voyot.

BOLLENGO-VIGLIANO [illegible] — Bollengo: Antoniotti; Loreni, Stratta; Miope (Finetti), Francescato (Di Stefano), Vescovo; Ghidetti, Castelli, Lago, Bardesono, Ceretto. **Vigliano:** Di Giovannini; Guarneri, Romagnoli I; Bianchetto, Falin, Romagnoli III; Giuriato, Fraire (Zanola), Solda, Conchin, Romagnoli II. [illegible] Ceretto 6', Castelli [illegible], Ghidetti 27', rigore. **Arbitro:** Ricciardello.

GIRONE D - Resta al comando della classifica a punteggio pieno

Moncalieri, forse è l'anno buono con i gol del «bomber» Petrilli

Con una [illegible] vittoria [illegible] na il Moncalieri [illegible] proseguito la sua [illegible] [illegible] vertice della classifica [illegible] propria intenzione [illegible] [illegible] lasciare nulla [illegible] caso [illegible] [illegible] allo scudetto [illegible] categoria. Il 2 [illegible] 1 inflitto [illegible] Barcanova, che non è [illegible] un avversario [illegible] comodo, [illegible] ispirato [illegible] Luigi Petrilli, il ventitreenne goleador proveniente dal [illegible] [illegible] maturato [illegible] scuola [illegible] Antonio Parodi.

Foggiano di nascita ma torinese [illegible] di adozione, la guizzante punta azzurra è sposato, risiede a Rivoli [illegible] di professione fa il carpentiere un [illegible] lo obbliga [illegible] alzarsi [illegible] [illegible] mattino per recarsi al posto di lavoro. Di lui oggi parlano [illegible] con frasi elogiative anche [illegible] [illegible] per ben quattro [illegible] (Aosta, [illegible] Borgaro, Pinerolo) seppe apprezzarne e valorizzare [illegible] l'innato fiuto della rete. Ci voleva Parodi — figlio del non dimenticato Pasquale Parodi, giocatore dell'Inter [illegible] dell'Alessandria, riserva [illegible] Monti in nazionale e nel dopoguerra allenatore dell'allora Iva Novi — per scoprirne le qualità calcistiche e la rapidità in [illegible] [illegible] rigore.

[illegible] dal 1970 in prima categoria, il Moncalieri per ben sette volte si [illegible] classificato al secondo posto. *«Questa anche [illegible] [illegible] bisestile* — dice [illegible] vicepresidente Bellagamba, che ha il merito di aver condotto l'intelligente campagna acquisti — *sembra l'annata buona. I nuovi giocatori Pasqua, Ramazzina e Petrilli sono gli elementi che ci volevano per dare alla squadra la carica vitale. In campo sembrano i tre dell'apocalisse e sono i cardini su cui la società fa leva per arrivare in promozione. Naturalmente an[illegible] il resto dell'undici [illegible] molto valido.*

«La grande mole di lavoro svolta da Moschini, Musarella,

Il goleador Petrilli

Vecchio, Salerno e Ferraro — spiega Parodi — *viene finalizzata da Petrilli, [illegible] rapinatore di palloni che non sbaglia quasi mai quando riesce a vedere la rete. Naturalmente tutto il collettivo divide il merito del trombollere che non sarebbe tale se gli [illegible] [illegible] occasioni create dai compagni».*

Su Petrilli, cinque gol in [illegible] giornate, questo [illegible] giudizio di Domenico Pampione del Barcanova che domenica ha incontrato il Moncalieri: *«Guiz[illegible] opportunista, rapido nello smarcarsi [illegible] nel battere [illegible] te. Decisamente buono anche se domenica [illegible] stato bloccato dal nostro ottimo Ghezzo».* La società rossoblù presieduta da Angelo Pampione [illegible] allenata da Farulli che ha sostituito il bravo Vincenzi a dire [illegible] vero pensava di festeggiare almeno [illegible] un pareggio la ricorrenza del suo sessantesimo [illegible] di fondazione. *«I ragazzi ce l'hanno [illegible] [illegible]a* — [illegible] commentato il direttore tecnico Fabbri — *ma l'avversario è [illegible] molto [illegible] Contro un collettivo coquello del Moncalieri [illegible] [illegible] facile fare risultato».*

José Leva

BARCANOVA - [illegible] [illegible] 1-2 — [illegible] Gallo; Ghezzo, Vernassa; Bonadies, Ernano (46' Tamagno), Armellino; Marino, Chiurato, Cornaglia, Baraldi, Broi. **Moncalieri:** Rulent; De Marino, Boscolo; Nusarella, Ramazzina, Moschini; Vecchio, Ferrero, Salerno (62' Tassello), Pasqua, Petrilli. **Reti:** [illegible] Vecchio; 40' Pasqua (rigore); 87' Cornaglia. **Arbitro:** Sasso.

MILLEFONTI - VICTORIA IVEST 2-2 — Millefonti: De Valle; Nitti, Lanini; Errico, Cavaliere (61' Piras), Procopio; Sapienza, Faghino, Pregnolato, Angioni, Costantino (46' Chiricò). [illegible] [illegible] Bertonelli; Vocale, Varagnolo; Schiavo (46' Romeo), Maghini, Lambiase; Grazia, Zanchi, Clili, Galetto, Baglione. [illegible] 10' Grazia; 20' Pregnolato (rigore); 45' Galetto; 61' Piras. [illegible] Trentalange.

CORSICA BEINASCO - SUSA 0-1 — Corsica Beinasco: Carlone; Rostagno, Dessi (61' Tonin); Mazza, Rinaldi, Racca; Campice, Savino, Russo, Finelli, Merlin. [illegible] Martelloslo; Princi, Pelissero; Calonghi, Cadellano, Tua; Cataldo, Zerbonia, Tognin, Siciliano, Pastore. **Rete:** 6' Dessi (autorete). **Arbitro:** Mauro.

[illegible] C.T.O. - [illegible]CARIS 3-5 — Sociale C.T.O.: Simionato; Michelotto, Catanzaro; Marrapodi, Inglese, Di Zillo; Aprile (81' Marino), Tarollo, Trevisan, Gigliotti, Caminassa (60' Fagiolino). **Lascaris:** Grandi; Memeo, Bisi; Furgato, Garello, Bovolenta (50' Andriani); Lionello (70' Crivellari), Suraci, Bauccio, Mancini, Gallina. **Reti:** 7' e [illegible] Bauccio; [illegible] Marrapodi; 31' Micheletto; 43' Gallina; 60' Mancini; 71' Crivellari; 89' Fagiolino. **Arbitro:** Gozzi.

[illegible] - [illegible] 3-1 — Condove: Gullino; Beltrame, Listello; Lucchitta, [illegible] L. (70' espulso), Boi; Arca (50' Jannon), Rotella, Martin (65' Versino); Tognin, D'Amelio [illegible] [illegible] Moscatelli; Fusaro (50' Piovano), Cuvertino; Rubatto, Sanfilippo, Tozzoli, [illegible] sola; Pavan, De Angelis, Trevisan, Scenino (70' Allocco). [illegible] **ti:** 10' D'Amelio M.; 55' Tozzelli; 72' e 86' Tognin. [illegible] Palin.

LUCENTO - BORGO URIO- [illegible] [illegible] 2-0 — Lucento: Faruggia; Spinelli, Bongiovanni (70' Bollino); D'Alessandro, Bacchia, La Vacca; Ricciardi, Durante, Jezzi, Corallini, Pie[illegible] **Borgo Uriola Rivoli:** Manara; Bottega, Bordina; Bu[illegible] (65' Briganti), Messuti, D'Amico, Pisani (65' Fontana), Di Gennaro, Antonucci, Ciurca, Laurini. **Reti:** 31' e 36' Durante. [illegible] Territo.

[illegible] [illegible] [illegible] - Ni[illegible] 0-2 — Borgo San [illegible] Ingo; Macchiarulo, Valiero; Pitocco, Alchino, Ferriani; Ricchizzi (46' Riccetti), Roncon, Passarella, Ferro, Angius (61' Felletti). [illegible] Prato; Solla, Taurisano; Morando, Lava, Favale; Nada, Magurano, [illegible] Mattia, Maone, Fresia. **Reti:** 32' [illegible] Mattia; 60' Nada. [illegible] Fronti.

SANTENA PRA FAL - [illegible] RI 0-0 — Santena Pra Fal: Vergnano; Canavese, Acconcialocco; Graglia, Mirizzi, Valente (75' Greco), Veneziano, Giraudo, Medda, Sinipoli (85' Genova), Siciliano. **Chieri:** Molino; Lo Vecchio, Marchioro; Perazzolo, Mirasola, Marzola; Cecca, Satiolo (35' Chenna), Calvi (60' Balasso), Schettino, Lasagna. **Arbitro:** Florio.

Prima Categoria - Il campo offre conferme e sorprese

GIRONE C - Nonostante i buoni risultati

[redacted] Mauro modesto «Pensiamo [redacted] futuro»

Il [redacted] Mauro [redacted] recitando in questo inizio [redacted] campionato il ruolo [redacted] protagonista nonostante abbia dovuto giocare fuori [redacted] le prime gare. Domenica scorsa avrebbe dovuto esserci l'esordio casalingo [redacted] il San Maurizio [redacted] per un accordo preliminare, la partita [redacted] stata ancora giocata fuori [redacted] in quanto a San Maurizio [redacted] in programma i festeggiamenti patronali.

[redacted] risultato di parità (2-2) [redacted] gara si [redacted] conclusa [redacted] stato [redacted] accetto dalla compagine sanmaurese [redacted] rimane [redacted] re in [redacted] girone. La [redacted] stagione [redacted] squadra [redacted] salvata [redacted] punto dalla retrocessio[redacted]. Graziano Pozzan da [redacted] anni [redacted] guida della squadra dice che *«la differenza [redacted] in qualche ritocco apportato col quale sono riuscito ad amalgamare una formazione molto giovane [redacted] capace di affrontare qualsiasi avversario. Non abbiamo grossi problemi per l'età. Il capitano Del Manto [redacted] l'unico giocatore fuori quota di quelli che schieriamo in campo. I ragazzi hanno capito come devono comportarsi e stanno giocando [redacted] determinazione. [redacted] campionato [redacted] ancora all'inizio e il girone non è dei più facili. Staremo [redacted].*

Dello stesso parere dell'alle[redacted] è anche il direttore sportivo Marcello Ferrero: *«Abbiamo recuperato parecchi giocatori che hanno concluso il servizio militare [redacted] con gli al[redacted] prima sugadra [redacted] riusciti [redacted] fare [redacted] compagine che non [redacted] le più quotate avversarie. Una formazione dunque capace di ben figurare in questo campionato. Per il futuro non abbiamo [redacted] pensato [redacted] promozione. Stiamo costruendo, con [redacted] gio[redacted] alle spalle, la squadra per l'avvenire».*

Nicola Carruozzo

[redacted] MAURIZIO - [redacted] MAURO [redacted] — San Maurizio: Pignataro; Cammarere, Pellegrino; Bini, Nicolai, Raimondi, Bey, Sannino, Ippolito, [redacted] Masi, Greco. **San Mauro:** Aleati; Piazza, [redacted] Manto, Fassari; Iraci, Calvo, Vieni, Rossi, Berruto (Settanni), Ossola, Meynardi. [redacted] 52' Bini (rigore), 55' Fassari (rigore), 62' Ippolito, 80' Vieni.

[redacted] V. FAVRIA - RIVAROLO 2-1 — Favria: Porru; Veronese, David; Giordana, Tarizzo, Licciardi; Di Gianni, Centola, Picat-Re, Cortello I (Cortello II), Diatribe. [redacted] Oddone; Leonetti, Di Benedetto; Gliaschera, Santovito A., Marcias; Cigliano (20' Provero), Sciacero (46' Garbin), Palmieri, Santovito P., Picco. [redacted] 45' Giordana, 47' Diatribe, [redacted] Palmieri. **Arbitro:** Serafino.

CASELLE - [redacted] 0-0 — [redacted] Mancin; Mileva, Ruggero; Parmigiani, Pitton, Crivellari; Ferracini (Borello), De Palma, Mangolini, Garbaccio, Massucco (Fiorio). [redacted] Vernaccia; Mafliotto, Roberto; Cortese, Castielli A., Sale; Picco (Boveri), Perardi (Mores), Brizi, D'Agostino, Cutugno. Ar[redacted] Saggese.

BERTOLINI VILLANOVA - VALLORCO 1-1 — Villanova: Cresto; Diotto, Sette; Francilli, Griglione, Bergamino, Rocca, Cammarata, Bertarelli, Piazzolla, Franco V. [redacted] Scalese; Pagliero, Marchiaro; Scanavino G., Pianetti, Bosco, Scanavino F., Guglielmetti; Gimorri, Peradotto (46' Gobbato), Scutti (25' Gallo). [redacted] 21' Scavino, 31' Franco V. **Arbitro:** Pavani.

[redacted] — [redacted] Camposeo; Gasperini, Mascolo; Falciani, Benvenuti (25' Radicchio), Di Leone, Franco P. (Viola), Cataneo, [redacted]; Bruno, Catanzarini. Ca[redacted] Cordone; Pellorie; Rotolo; Saura (Vezzetti), Cardone, Magri, Ferrara, Vessuti, Succo (De Biasio), Facchini, De Siena. [redacted] 3' Franco P., 16' Catanzarini, 56' Cataneo, 70' Rista. **Arbitro:** Mellano.

SETTIMO - Chivasso 3-1 — [redacted] Costanzo; Rossetto, Cesarato; Tedesco, Mariani, Di Mauro, Sommessa, Cattarello (26' Sartorello, 84' Barbuio), Cristiano, Del Pero, Fundone. **Chivasso:** Parisi, Fabbian (83' Carissofo), Marchese, Golzio, Portelli, Di Natale, Pellegrini, Ghezzi, Giannone (56' Graziano), Di Salvatore, Musso. [redacted] 12' Cesarato, 17' e 87' Fundone, 65' Musso. [redacted] Bello.

[redacted] - CALUSO 3-3 — Borgo Torrazza: Scapinello, Pregres[redacted] (Mazzi), Ruffinengo, Bellini, Zola, Federico, Striglia, Fiorentini, Modica, Cecere, D'Amelio (Di Fabio). [redacted]: Guzzo; Bovini, Riccardino I; Milito, Andrusiani, Tallon, Landuzzi, De Lazzari; Andreo, Riccardino II, Boschietti. [redacted] 13' [redacted] Lazzari, 30' Striglia (rigore), 51' Striglia (rigore), 55' Andreo, 77' Andreo (rigore), 85' Fiorentini. Ar[redacted]

CIRIE' - RENAULT [redacted] NO 0-2 — Ciriè: Chiatti; Berìa, Gorizia; Crespi, De Santis, Conte; Briguglio, Buggia, Martignano, Fava, [redacted] **Gassino:** Vendramin; Franceschini, Todeschini; Jerinò, Lusignani, Trunfio, [redacted] Corato, Silombra (65' Sernia), Ippolito (35' Bregolin), Abbatantuoni, Rosso. [redacted]: 20' Abbatantuoni, 65' Di Corato.

GIRONE E - Vincono in trasferta

Bra e [redacted] già il vuoto

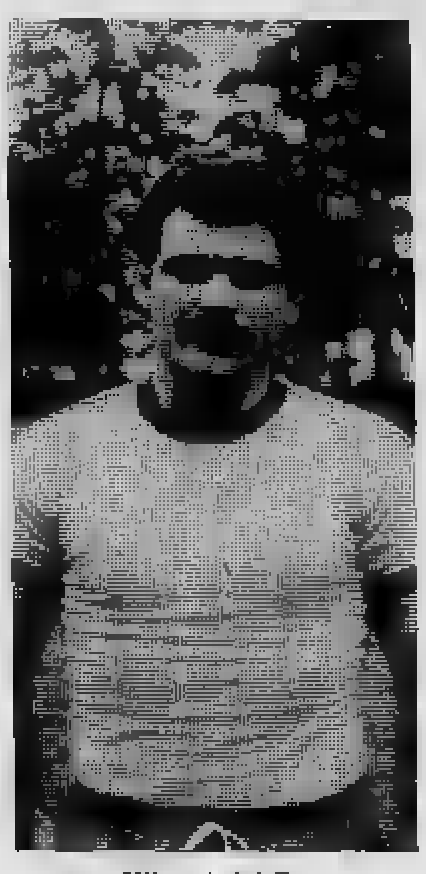

Viberti del Bra

BOVES-BRA 1-2 — Boves: Gastinelli; Lerda, Satta; Isoardo, Armando, Arnaudo; Dutto, Roncurello, Gandolfo (Cavallo), Calvio (Pellegrino), Bruna. **Bra:** David; Poggio, Viberti; Veneziani (Maresca), Cheula, Giovannini; Pregliasco, Garavoglia (Cosmai), Capistrano, Chiarenza, Tallone. [redacted] Bruna (Bo), Viberti (BR), Capistrano (BR).

PIOSSASCO-SUPREMA [redacted] CORNELIANO [redacted] — Piossasco: Zancarli; Caruccio, Speziale; Cavaglià, Pronello, Trimboli; Di Buduo, Orrù; Maiello, Miranda, Tamburini. [redacted]o: Asteggiano; Brazzò, Morra; Varaldo, Bagnasco, Gorga (Taricco); Pirisi, Grandis, Pezzuto, Delpiano, Rovera. **Reti:** Cavaglià (P), Miranda (rigore), Grandisi (S), Pezzuto (S), [redacted] (2P). **Arbitro:** Gallo.

VILLAFRANCA-CARMA[redacted] 1-1 — Villafranca: Genovese; Pagliero, Girardello (Tuninetto); Gallione, Di Pietro, Luciano; Monetti, Maino, Condello, Antoniaccio, Di Lena. **Carmagnolese:** Camisassa; Biordo; Bitonto, Pistone; Villa, Rava; Trimeliti, Mana, Cava[redacted]ià, Gaido, Maracich.. [redacted]: Girardello (V), Cavaglià (C). **Arbitro:** D'Angelo.

MORETTA-PRO DRONERO 1-3 — Moretta: Rinaldi; Millone, Barbati; Ghirardi, Delmastro, Silvestro; Cagliero, Colucci, Capra, Consolino, Di Pietro. **Pro Dronero:** Dutto; Morello (Bottasso), Mandrile; Ghibaudo, Armitano, Lerda; Peron, Oberto, Bonello (Falcone), Leonino, Tesio. [redacted] Peron (PD), 2 Falcone (PD), Di Pietro (M) su rigore.

CAFARELLI-VALEO [redacted] DOVI' 0-0 — Cafarelli: Benenati; Rovera, Dalò; Brignolo, Ur[redacted] Pagliano; Minolfi (Gilli), Olivero, Sacconia, Petrolo, Pitzalis.

VALEO [redacted] Musso, Falco, Barale; Marengo, Bertolino M., Lovera; Ravera, Bertolini D., Lingua, Rocca, Dogliani.

VIGONE-PEDONA 2-2 — Vigone: Grella; Savio, Gili; Bruno, Costamagna, Villano; La Manna, Canavese, [redacted] (Scofari), Marchisio, Condello. **Pedona:** Sartori: Lovera R., Caligiuri (Riccami); Cavallo, Musso, Borgna; Viale GF., Loveras (Bertolino), Emiliani, Fenocchio, Legrottaglie. **Reti:** Canavese (V), Emiliani (P), Scofari (V), Legrottaglie (P). [redacted] Niquili.

[redacted] SE [redacted] — [redacted] Chiesa; Montanaro, Dutto (Ciravegna); Martinelli, Gramaglia, Morra I; Morra II, Dogliani, Abrate, Corino, Borio.

[redacted] Giordana; Furri, Marchioretti, Ardito, Bongiovanni, Boasso; Borza, Casagrande, Saimandi (Demaria), Sapetti, Chessa (Alasia). [redacted]: Saimandi (S), Bongiovanni (S), Abrate (N), Borza (S). [redacted] Canavese.

Sapetti (Sommarivese).

GIRONE F - Primi cambiamenti [redacted] vertice

Spinettese al comando

OZZANO-SPINETTESE 2-3 — Ozzano: Rollino, Calandra, Marinone, Guerrato, Zuccolo, Lorenzini, [redacted] Marchi (46' Rollino II), Moro, Tanzi, Guerzi (46' Moreschini), Calvara. **Spinettese:** Espinosa, Zilio, Sartori, Parodi II, Schiavini, Zottarelli (85' Parodi I), Parodi III, Borghello, Pivetta, Falciani, Caneva. **Arbitro:** Salcone.

[redacted] GIULIANO [redacted] — Valenzana: Bausola, Sesta, Vecchio, Scapolan, Spunton, Brumana (68' Nuzio), Pasino, Parise, Quaini, Martini (52' Cantarello), Milone. [redacted] **Nuovo:** Berle[redacted] Bariani (68' Bobbio), Peola, Ghirardi, Verna, Toscano, Armano II, Rolando I, Rolando II, Moretti (25' Cavalli), Colla. **Reti:** 14' Sesta, 20', [redacted] Martini.

[redacted] GALIMBERTI 1-1 — [redacted] Mazzini, Pasotti, Moretto, Garbarino; Berta, Traversa, Maccarone, Mignosi, Doglioli (80' Schizzerotto), Gardin, Amatuzzo. **Asca** [redacted] Bruno, Busletta, Marcucci, Anselmino, Camerano, Barbieri, Cerutti, Donà, Torrielli, Dantini, Gogna, Graci, Crosasso. [redacted] 10', Donà, 65' Gardin.

SAN CARLO-QUATTORDIO [redacted] — San Carlo: Biasotto (70' Pinato), Mandracchia, Altara, Vassallo, Tutone, Bruschetta, Zuccolo, Spampinato (65' Castini), Tartara, Ceria, Montiglio. **Quattordio:** Zanon, Brusasco, Ardissone, Musso, Carrà, Polastri, Gemma, Pagano (78' Barbieri), Rizzi, Ingrasci, Sacco. **Reti:** 27' Bruschetta, 33' Montiglio, 51', Tartara, 70' Bruschetta, 75' Polastri, [redacted] Tartara. **Arbitro:** Polleni.

BASSIGNAGA-MONFERRATO 1-1 — Bassignana: Baretta, Zamboni, Spigariol, Borello, Coppiano, Barberis, D'Angelo, Simone, Bianco, Orsini, Cremonte (76' Freschi). [redacted]rrato: Sala, [redacted] Martini, Benetti, Massarelli, Serramondi, Cavalli, Casalone, Petrucci, Marsiglio, Baretta, De Cesare. **Reti:** 87' Borello, 90' Casalone. **Arbitro:** Ronzio.

[redacted] COMOLLO-GAVIE[redacted] 2-1 — Sergio Comollo: Jacobellis, Pizzo, Lovati, Albanese, Oliveri, De Micheli, Lorenzon, Castanò (75' Ivaldi), Vighola, Ciampi, Bracca (65' Lanza). **Gaviese:** Cantone, Traverso, Gerace, Carlini, Benso (70' Tavin), Chiapuzzi, Bisignano, Manfredi, Bonaria (75' Incanella), Bianchi, De Negri. **Reti:** 21' Ciampi, 85' Vignola, 89' Bianchi. **Arbitro:** Visconti.

La situazione

GIRONE A

[redacted] Bellinzago p. 6; [redacted] Cameri 5; Cerano, Crevolese e Dormelletto 4; Bavenese, Galliate, Juve Domo [redacted] Olympia Novara 3; Bogogno, Briga, Carpignano, Mezzomerico, Quaronese e [redacted] 2; Romentinese 1.

GIRONE B

Classifica: Bollengo p. 6; Pro Roasio [redacted] Santhià 5; Quincinettese 4; Chatillon, Strambinese, St Vincent e Vigliano 3; Sandiglianese 2; Fenis, Fulgor Valdengo, Gattinara, Tronzanese e Verrone 1.

GIRONE C

Classifica: Progamma V. Favria, S. Maurizio e S. Mauro p. 5; L'Audace Borgotorrazzese, [redacted] Renault Gassino 4; Caselle, Castellamonte, Rivara, Riva[redacted] Settimo 3; Villanova, La Chivasso e Vallorco 2; Caluso 1; Ciriè 0.

[redacted] D

[redacted] Moncalierese p. 6; [redacted] 5; Chieri, [redacted] lefonti, Nichelino e Susa 4; Borgo Uriola, Condove [redacted] Pineta Pra Fal 3; Barcanova, B.F. Cambiano, Borgo S. Remo, Lucento e Victoria Ivest 2; Corsica Beinasco [redacted] Social Cto 1.

GIRONE E

[redacted] e Sommarivese p. 6; Carmagnolese, Valeo e Villafranca 4; Cafarelli, Pedona e Supremaver[redacted] Corneliano 3; Narzolese, Piossasco, Pro Dronero [redacted] Vigone 2; Boves 1 Moretta 0.

GIRONE F

[redacted] Spinettese p. 6; Monferrato, S. Carlo, B.S.M. e Valenzana 5; Trino [redacted]; Asca Galimberti, Bassignana, Felizzano e Ozzano 3; Sergio Comollo 2; Balzo[redacted], Gaviese [redacted] Quattordio 1; S. Giuliano Nuovo 0.

«Safari» fotografico sul versante canavesano tra i 2600 e i 3000 metri di quota

Le immagini di fine estate nel Parco del Gran Paradiso

A piedi fra le marmotte

Quelle che presentiamo in queste pagine, so- le ultime immagini estive del Parco del Gran Paradiso, fotografate la scorsa settimana dal nostro operatore Sergio Solavaggione, nel- zona piemontese del parco. Tra i laghi del Serrù e dell'Agnel (sopra Ceresole Reale) e il colle del Nivolet. E' una di quelle magiche giornate settembre, con luce piena d'agosto, ma nello stesso tempo più trasparente «sclinta», si dice piemontese, le ombre s'inclinano sempre più, nette scure, e calde del giorno fanno dimenticare che prima nevicata — oltre i duemila metri di quota — arriverà prima che ci si renda conto che l'autunno è già cominciato.

Guida escursione, verso la Punta Fourà (quota 3.411) il guardaparco Franco Chabod, Ceresole Reale, coriaceo che tutto quanto è necessario sapere sulla monta- gli animali, le piante. Un rustico cortese, al servizio di tutti noi, come i colleghi, che sorvegliano, in solitudine, le migliaia ettari di parco, sugli ormai celebri diari, i fatti della giornata. Gli spostamenti camosci stambecchi, i voli delle rare aquile, incidenti, aneddoti, dati che diventeranno sta- nei consuntivi annuali.

Le fotografie documentano, tra l'altro, non soltanto vita del Paradiso, ma anche la fatica dei pochi uomini che ci lavorano ancora, pastori alpigiani, guardie che perpetuano il secolare, difficile equilibrio, fra inse- umani (la cosiddetta antropizzazione) e naturale, dualismo che affat- antitesi — se realizzato con buonsenso — e che la direzione del parco intende difendere tutti i costi, polemiche recenti e passate.

Uomini e anim dei pascoli al

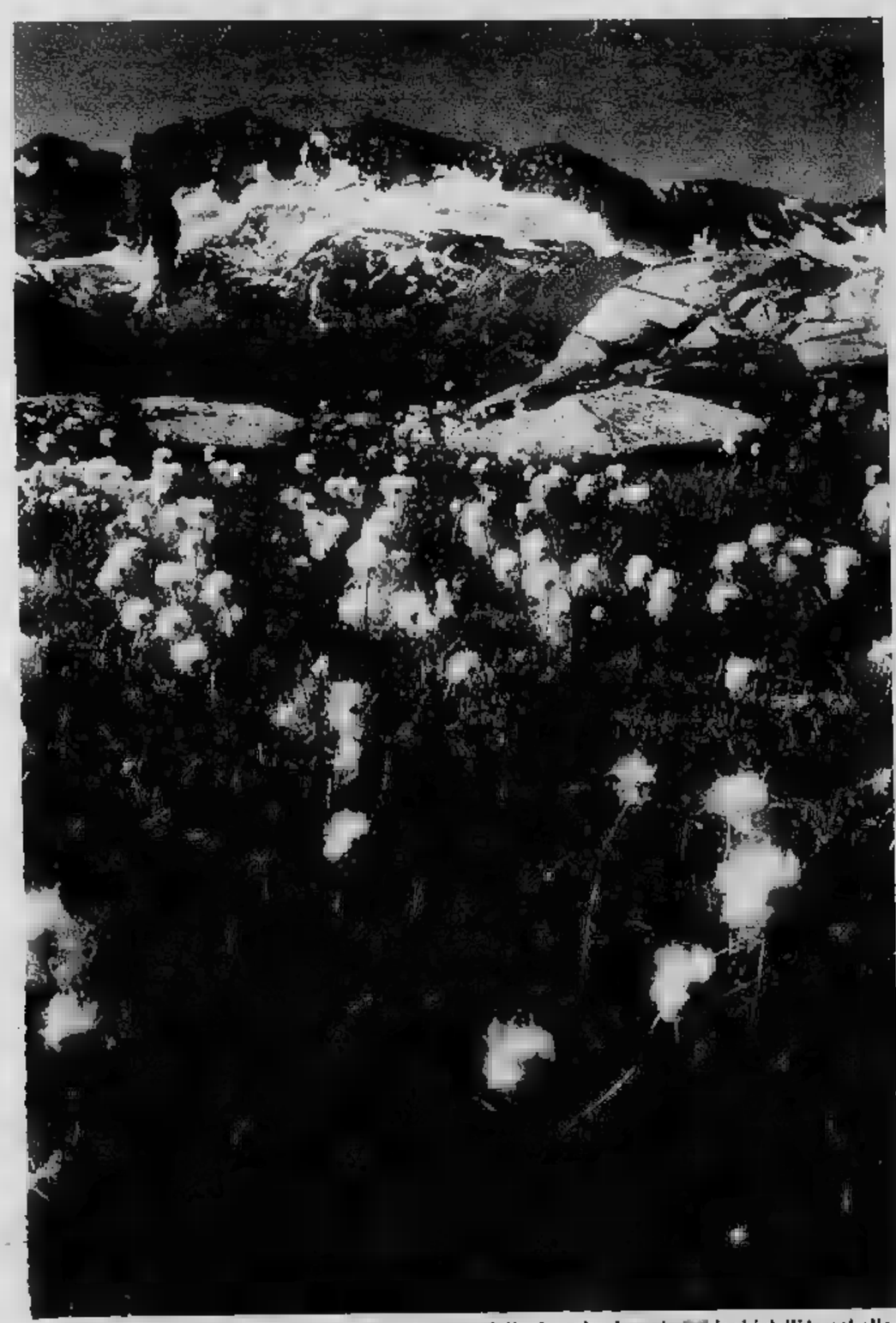

Le fotografie di questa pagina [illegible] scattate dalla dorsale che sale [illegible] laghi dell'Agnel alla punta Fourà. Nella fo[illegible] centrate un camoscio al galoppo su una pietraia. Poi [illegible] guardia Chabod in servizio di perlustrazione [illegible] un pastore che tra qualche giorno lascerà l'alpeggio per la pianura. Nella foto grande, in basso a destra, panorama delle Levanne

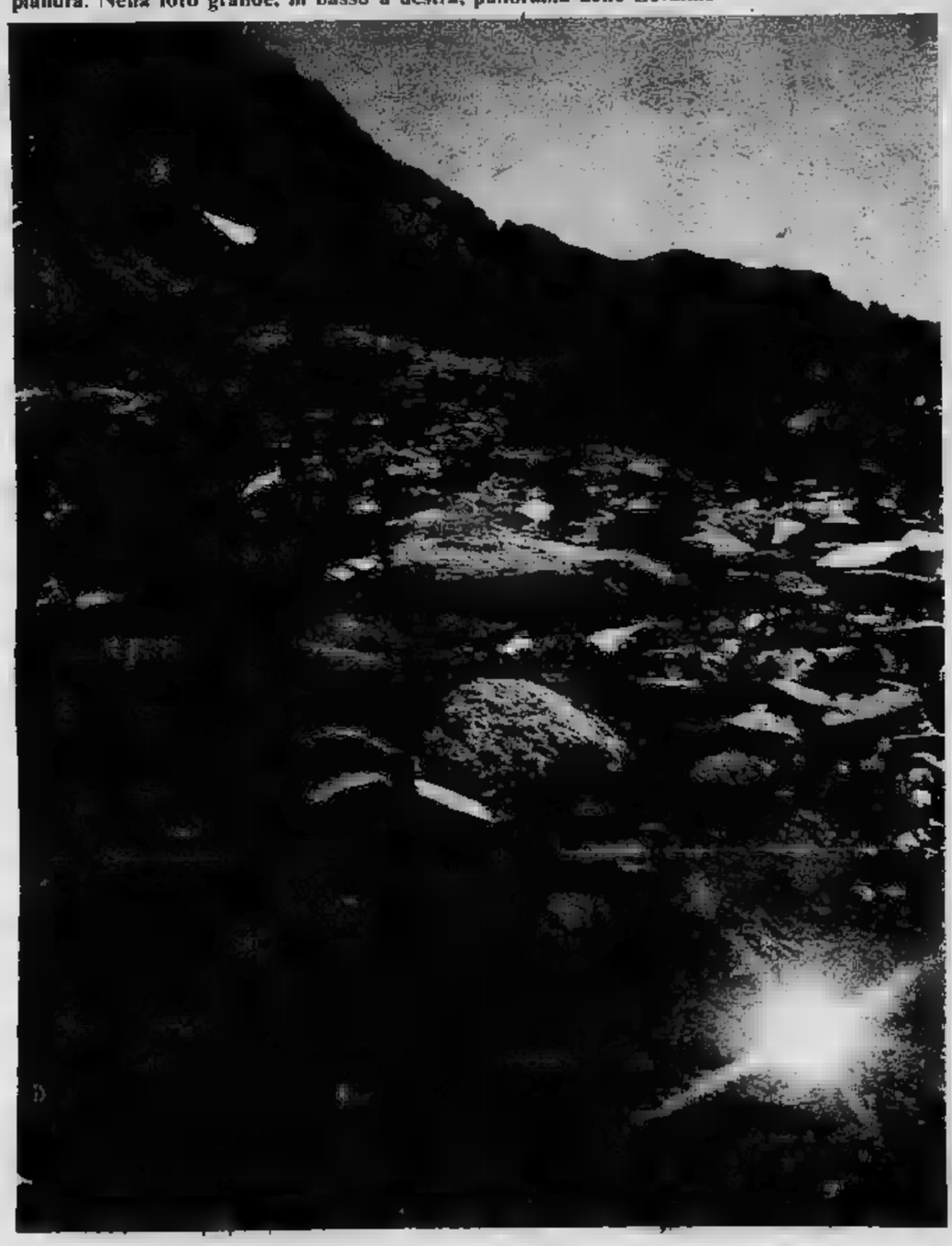

...li nella quiete ...lle del Nivolet

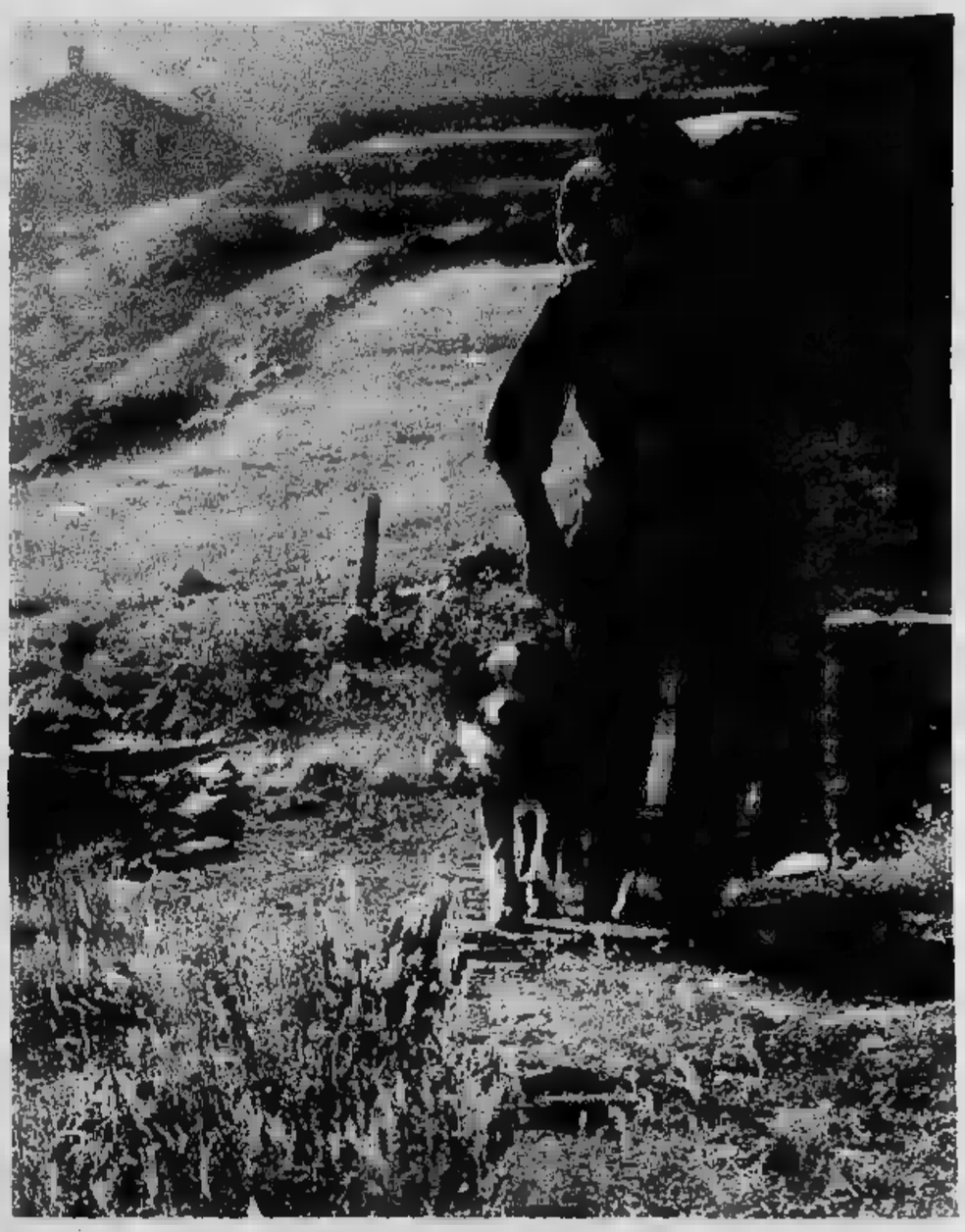

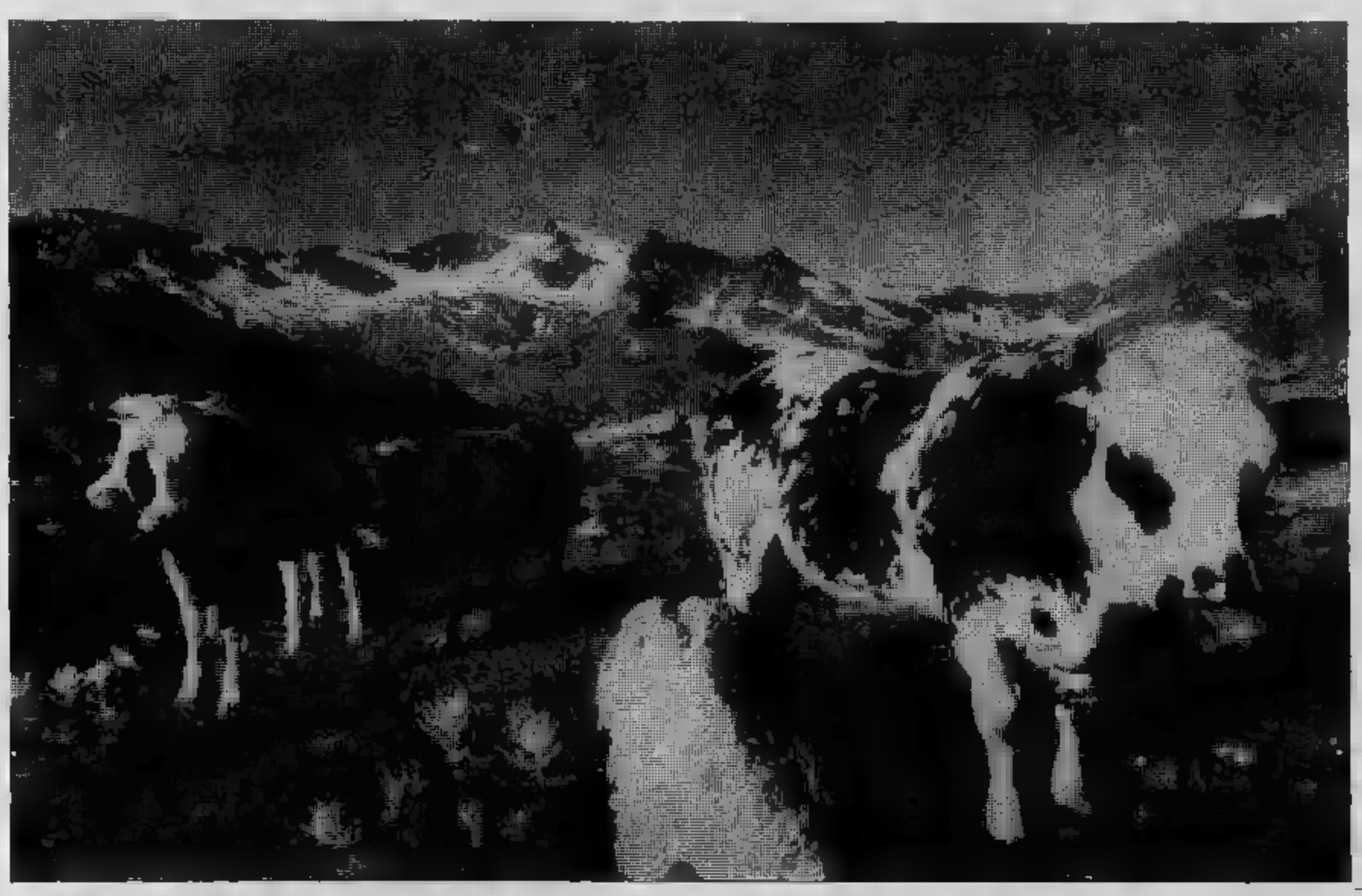

Uomini, animali e ambiente naturale a quota 2800 metri. Qui sopra la strada che attraversa il lunghissimo (7 chilometri) pianoro del colle del Nivolet. Fotografie di Sergio Solavaggione

IL LUNAPASSERO di Mike Higgs (Opera Mundi)

IL TERRIBILE VICHINGO di Dik Browne

Londra. Al Palladium, nel quartiere degli spettacoli, ci sono nuove attrazioni per i turisti. Fra l'altro, un mostro, qualcosa di mezzo tra Frankenstein e King Kong, che è costato quasi un milione di sterline. Si muove, urla, si avventa alle sbarre e minaccia di uscire dalla gabbia. La principessa Margaret, che ha visitato il nuovo centro, è rimasta perplessa davanti al mostro che si dimena, poi è apparsa divertita (Publifoto)

OROSCOPO DI OGGI

a cura di [illegible]

ARIETE (21 [illegible] aprile)

[illegible] sui gusti e sulle idee del vostro partner, riuscirete a piacergli di più e vi considererà piacevoli [illegible] il suo miglior amico. I giovanissimi dovranno moderare la loro spontaneità specie durante i primi approcci coll'ambiente professionale.

TORO (21 aprile - 21 maggio)

Non fate inutili promesse se sapete già a priori che non sarete in grado di mantenerle; deludereste chi ha riposto fiducia in voi. Siete più [illegible] nei rapporti con gli altri e non imponete la vo[illegible].

GEMELLI (22 maggio - 21 giugno)

In amore [illegible] novità, [illegible] non cadrete vittime di improvvise tem[illegible] sentimentali. Professionalmente avrete la tentazione di ribellarvi ad un'osservazione ingiusta e di ricominciare [illegible].

CANCRO (22 giugno - 22 luglio)

La monotonia del menage logorato dal tempo vi farà accarezzare l'idea di un ritorno alla libertà all'indipen[illegible] totale. Non precipitate le decisioni. [illegible] viaggio di lavoro [illegible] una [illegible] colta [illegible] dalla quale [illegible] impa[illegible] molto.

LEONE (23 luglio - 22 agosto)

Non fidatevi ciecamente dei commenti degli altri, alcuni infatti amano liberare la propria fantasia [illegible] colpo sugli altri. Se dovete esprimere giudizi professionali, fatelo solo se siete certi della discrezione di chi vi ascolta.

VERGINE (23 agosto - 22 sett.)

Alcuni pettegolezzi potranno [illegible] nell'ambito professionale intorno a voi e a un collaboratore. Siate [illegible] e soffocateli al loro sorgere perché potrebbero giocarvi [illegible] carriera. In amore avete diritto di pretendere chiarezza e decisione.

BILANCIA (23 sett. - 22 ott.)

Un lavoro piuttosto logorante sarà [illegible] di stanchezza. La vostra [illegible] non può avere [illegible] vostro unico [illegible] il lavoro. Lasciate libertà alla vostra personalità di esprimersi anche sentimentalmente. Un amico vi proporrà un fine settimana insolito.

SCORPIONE (23 ott. - 22 nov.)

Cercate di rilassarvi [illegible] alla persona [illegible] senza sfogare [illegible] su lei la tensione accumulata nell'ambito professionale.

LA TORINESE
Classe - Convenienza
Cortesia
V.A. Doria 8 - Tel. 510.938
PROFUMI

SAGITTARIO (23 nov. - 21 dic.)

Un lavoro autonomo dipendente vi permetterà di organizzare dive[illegible] il vostro orario di lavoro, per[illegible] di avere anche [illegible] tempo libero.

CAPRICORNO (22 dic. - 20 gen.)

Il vostro lavoro [illegible] attraversando [illegible] periodo di super lavoro e non vi per[illegible] un solo attimo di libertà. Limitate quindi per questo breve periodo le distrazioni che potrebbero sviarvi in banalità. Intuizione sentimentale.

ACQUARIO (21 genn. - 18 febbr.)

[illegible] poche parole per interrompere un legame [illegible] vi è pesante, sappiate però pronunciarle senza ferire il partner.

PESCI (19 febbraio - 20 marzo)

Un periodo di lontananza dalla persona cara ravviverà il vostro rapporto che ha bisogno di rinnovarsi.

SCACCHI

N. 2186 (10 + 10)

K. Hannemann
Il Bianco matta in 3 [illegible]

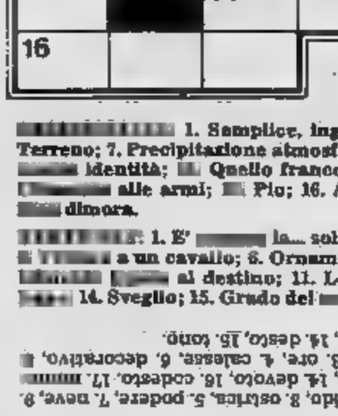

Soluzione del problema n. 2185: 1. R e Re8.

DAMA

Il B. vince in 3 mosse
(A. Quaranta)

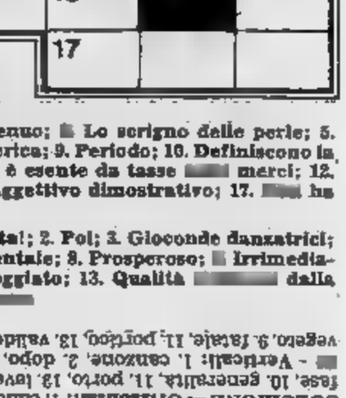

SOLUZ.: 20-24, 14-23; 24-13, 1-10; 13-15

L'ANGOLO ENIGMISTICO

[illegible] 1. Semplice, ingenuo; [illegible] Lo scrigno delle perle; 5. Terreno; 7. Precipitazione atmosferica; 9. Periodo; 10. Definiscono la [illegible] identità; [illegible] Quello franco è esente da tasse [illegible] merci; 12. [illegible] alle armi; [illegible] Pio; 16. Aggettivo dimostrativo; 17. [illegible] ha [illegible] dimora.

[illegible]: 1. E' [illegible] la... solita!; 2. Poi; 3. Gioconde danzatrici; [illegible] a un cavallo; 6. Ornamentale; 8. Prosperoso; [illegible] Irrimediabilmente [illegible] al destino; 11. Loggiato; 13. Qualità [illegible] dalla [illegible] 14. Sveglio; 15. Grado del [illegible]

SOLUZIONE — Orizzontali: 1. candido, 8. ostrica, 5. podere, 7. neve, 9. fase, 10. generalità, 11. porto, 13. ieve, 14. devoto, 16. codesto, 17. [illegible] - Verticali: 1. canzone, 2. dopo, 3. ore, 4. calesse, 6. decorativo, [illegible] vegeto, 9. fatale, 11. portico, 13. valide, 14. desto, 15. tono.

INFORMITALIA
ISTITUTO NAZIONALE INFORMAZIONI
CONTROLLI - INDAGINI - INFED[illegible]
ESITO ASSICURATO
CORSO VITTORIO EMANUELE II, 107 - TORINO
TELEF. 511.024 - 538.682

le virtú del carciofo nel piacere di un CYNAR

Il carciofo è ricco di apprezzate virtú,
per questo beviamo Cynar, l'aperitivo
■ base di carciofo.
Bèvuto liscio Cynar è un ottimo amaro.

1p 564/42

L'APERITIVO A BASE DI CARCIOFO

CYNAR

UNA SCELTA NATURALE

BOLS - VODKA

ECONOMICI

45 Ville, app., cascine per vacanze, acq.-vend.

ALBENGA Impresa Guglielmo vende [illegible] parlamenti in costruzione [illegible] mare mutuo fondiario dilazioni. Albenga [illegible] Trieste 43/2, telefono 0182 51.779.

[illegible] urgentemente case ville rustici in città, mare, [illegible] tegna, [illegible] rapidità. Si [illegible] realizzo per [illegible]. Tel. [illegible].

CASTELNUOVO [illegible] Lovencito [illegible] setta [illegible] bagno [illegible] milioni più 3 milioni [illegible] zioni. Tel. [illegible].

COLLE BRAIDA SAGRA SAN MICHELE
[illegible] km [illegible] Torino (altitudine [illegible] m) in posizione splendida privato vende ultimi 3 [illegible] piccolo condominio. Minimo anticipo, [illegible] fondiario e facilitazioni [illegible]. [illegible] 650.8764.

EDEN Cerialè via Aurelia [illegible], tel. 0182 [illegible] vende alloggi Loano, S. Stefano Mare, bilocali da 44 milioni compreso mutuo.

GRIMALDI 0184 882.222 tratta Sanremo antico centro libero soggiorno 2 camere cucina servizi terrazzi 100 milioni.

GRIMALDI 0184 882.222 tratta Sanremo soggiorno camera cucinotto bagno [illegible] 21 milioni.

DUE ALTA VALLE SUSA
stazione ferroviaria internazionale capoluogo prossima autostrada posizione splendida impresa vende alloggi rifiniture e soluzioni architettoniche [illegible] prim'ordine [illegible]. 011 [illegible].

REVIGLIASCO libero in palazzina prestigioso stabile 4 camere cucina 2 servizi 2 box giardino vero affare Fiat [illegible] nell' [illegible] tonnara ri- [illegible] prestig[illegible] appartamenti sul mare consegna aprile 1980. Campi tennis piscina centro [illegible] mutuo [illegible] stazioni. Tel. Torino 587.014, [illegible] no 877.085, Roma 856.8700.

UTIP 547.828 vende Giaveno casetta in finitura composta da 5 camere cucina doppi servizi giardino mq 1000.

UTIP 547.828 v[illegible] graziosa casetta libera ad Angrogna nel Pinerolese stanza 2 camere cucina bagno taverneta.

UTIP 547.828 vende Val [illegible] torre graziosi chalet libero nuovo su 2 piani giardino mq 2000 facilitando.

[illegible] DI [illegible]
Casalegno di Bonanni vende a Salbertrand rustico divisibile in tre alloggetti, famiglia, cantina, [illegible] mq 250 circa reclamato acqu[illegible] soleggiatissimo, L. 47 milioni 500 [illegible]. Telefonare 0122 31.914.

VALLE DI SUSA
Casalegno di Bonanni vende a Gardonecchia zona Campo Smith in cooperativa previa prenotazione: monocamere bicamere tricamere e posti auto in palazzina signorile, posizione soleggiata. [illegible] e [illegible] pagamento in quattro [illegible] consegna autunno [illegible] 0122 901.367.

[illegible] DI SUSA
Casalegno di Bonanni [illegible] frazione Traverse rustico parzialmente rifatto su 2 piani con orto, possibilità di ricavo vani 5. Telefonare 0122 31.914.

VALLE DI SUSA
Casalegno di Bonanni vende a S. Antonino in [illegible] alloggi [illegible] soluzioni 2-3 camere [illegible] cantina g[illegible]. Mutuo, agevolazioni. Telefonare 0122 31.914.

VALLE DI SUSA
Casalegno di Bonanni vende a Mattie frazione Menolzio rustico da rifattare con orto, su 2 piani più sottotetto con cantina e stalla, L. 8 [illegible]. Telefonare 0122 31.914.

VALLE DI SUSA
Casalegno di Bonanni vende a Exilles parte di rustico da rifattare di: 2 camere e servizi ed inoltre 4000 mq di terreno discosti dalla casa, L. 8 milioni. Telefonare 0122 31.914.

[illegible] DI [illegible]
Casalegno di Bonanni vende a Oulx in condominio con giardino appartamento di mq 125 composto da: sala soggiorno cucinino tre camere doppi servizi box. Affare. Telefonare 0122 901.367.

VALLE DI SUSA
Casalegno di Bonanni vende a Buseglano centrale villa bifamiliare [illegible] terreno mq 2000 circa. Telefonare [illegible].

VALLE DI [illegible]
Casalegno [illegible] Inferiore a Chiomonte centrale 3 appartamenti. 1° fuori terra 60 mq: ingresso cucina servizi 2 camere e taverneta, L. 30 milioni; 2° fuori terra 72 mq: ingresso cucina servizi 2 camere cantina e ripostiglio, L. 33 milioni; 3° fuori terra: ingresso cucina servizi e camere con sottotetto, L. 36 milioni 500 mila. Telefonare 0122 31.[illegible].

[illegible] 1.800.000 contanti mutuo ventennale non indicizzato dilazioni da 1 a 15 anni buon reddito vendesi riviera adriatica appartamento in villetta a schiera e in condominio a 5 piani. Immobiliare Maddaloni, via Pomba 29 - via Giolitti 15, tel. 011.556.413 - 547.950.

46 Ville, app., camere per vacanze, affitto

SANREMO - Depedaletti. Coniugi soli desiderosi affittare in Riviera, cercano alloggio 3 camere servizi disposti anche a rilevare eventuale mobilio. Massima serietà ampie referenze. Tel. ore ufficio Torino 836.884 - 835.912.

49 Informazioni

AURIT investigazioni controlli infedeltà indagini matrimoniali private, rintracci ovunque, corso Re Umberto 53, tel. 599334.

INFORMITALIA informazioni commerciali private, indagini controlli infedeltà. Corso Vittorio [illegible]nuele 107, tel. 511.024 - 538.582.

52 Varie

A. CARTOMANTE veggente attraverso le grandi forze occulte favorisce ricongiungimenti sentimentali matrimoni, aiuta con fluido benefico ogni situazione. Riceve solo donne. Tel. 556.342 per appuntamento.
CARTOMANTE medium diplomata risolve fortuna leva contrarietà riunisce a persona amata sarà. Telefonare 309.7738.
CENTIERA rotta? Riparazione in maz[illegible] rammodernamento qualsiasi tipo di pr[illegible] mobile. Tel. 753.782.
MAGA veggente cartomante radiestesia consiglia risolve problemi d'amore vi farà tornare la persona amata talismani e pentacoli protettivi. Tel. 696.6773 solo donne, via Munzoni 13 Torino.
MONTONI 50.000-105.000 giubbotti vera pelle [illegible] il Vaccaro tel. 761.709 v. Rodi 24 Grugliasco (50 mt. Pininfarina).
PORTOBELLO il mercato dell'antiquariato di Nona. Il primo centro in Italia per [illegible] e qualità dove troverete il vero vasto assortimento di tutti gli stili e le epoche. Continui arrivi da tutta Europa. Strada statale 23 n. 71 Nona. Tel. 011 986.5584 - 986.9519.
TENDE verticali tende scorrevoli a pannello, tende a pacchetto con tessuti e disegni esclusivi. Produzione propria. Progettazioni di interni. Balestrechi geom. Livio corso Monciaferri 464 Torino tel. 638.884 - 835.912.

Intervista con l'attore-regista: dubbi, tristezze, ma tanta voglia di fare

La confessione di Nino Manfredi

[illegible] (con [illegible] Fabrizi e Franca Tamantini) a teatro [illegible] «Rugantino» e [illegible] più [illegible] interpretazione cinematografica [illegible] Callo»

ROMA — *E' da qualche [illegible] che sui giornali [illegible] appaiono notizie su Nino Manfredi. Dopo l'uscita [illegible] suo ultimo film* Cafè Express *diretto [illegible] Nanni Loy e dopo la proposta un po' [illegible] sorpresa, ma subito rientrata, di appiopparglì la patata bollente della direzione del Centro Sperimentale di Cinematografia, tutto tace nei suoi riguardi. Che pensare? Che forse quella mancata nomina l'ha così avvilito [illegible] non voler più veder nessuno? Non è così. E, secondo un vecchio detto per cui niente [illegible] uguale buono [illegible] nuove, la verità [illegible] che Nino sta lavorando in silenzio, [illegible] contemporaneamente, [illegible] due progetti [illegible] film.*

Entrata in crisi la commedia all'italiana che l'ha vista fra i principali protagonisti, Nino Manfredi intende ripresentarsi con [illegible] e più impegnative carte [illegible] giocare. Vediamo dunque quali sorprese ci sta preparando [illegible] [illegible] dice del [illegible] attuale momento, [illegible] tralasciando quanto scrisse [illegible] suo tempo [illegible] lui un famoso critico [illegible] scrittore italiano: «Non credo proprio di esagerare nell'assicurare che Nino [illegible] in "Pane [illegible] cioccolata" è all'altezza di Chaplin in "Tempi moderni"».

Primo film — «Insieme [illegible] Age, Scarpelli, Maccari [illegible] Silvana Buzzo sto scrivendo la sceneggiatura di "Nudo [illegible] donna". Sviluppa [illegible] vicenda di un logoro rapporto [illegible] niugale che si trascina stancamente, direi nevroticamente. C'è nell'uomo [illegible] insoddisfazione coniugale che lo spinge a recuperare altrove quella virilità che ha perduto nel letto di casa. Diciamo però che si tratta [illegible] [illegible] metafora per [illegible] che al di fuori [illegible] un [illegible] rapporto a due non [illegible] possibile raggiun[illegible] [illegible] felicità autentica, perché infatti il protagonista dopo alcuni angosciantì tentativi riscopre il vero significato dell'amore [illegible] del matrimonio».

Secondo film — «Si intitolerà "Edizione straordinaria" ed è una satira dei cosiddetti depositari della verità, cioè di coloro che dalla radio esortano [illegible] ascoltatori [illegible] telefonare per dibattere i loro problemi [illegible] che poi li trattano [illegible] sufficienza, [illegible] non addirittura con ironia. Tentiamo di mettere alla berlina certi [illegible] media, non tutti ovviamente, ma quelli che tradiscono i propri compiti, contribuendo [illegible] falsare la verità nell'offrire una loro certezza precostituita».

Centro sperimentale — «Pur avendo qualche perplessità, non avevo detto no al ministro D'A[illegible] che mi aveva proposto [illegible] direttore [illegible] Centro. [illegible] s'è subito sollevato un polverone. Fra l'altro s'è detto che gli allievi [illegible] [illegible] disposti ad accettarmi. In realtà solo quattro mi erano contrari. Confesso che tutta la vicenda mi ha molto deluso, anche [illegible] in sostanza per dedicarmi [illegible] quella funzione avrei dovuto rinunciare almeno per [illegible] paio di anni alla mia normale attività, tenendomi fuori dal giro per troppo tempo, in un momento in cui tutto si brucia così velocemente».

Allievi — «Del resto gli allievi [illegible] mi [illegible] [illegible] organizzato un grup[illegible] di [illegible] ventina di ragazzi [illegible] quali cerco di insegnare qualcosa. [illegible] seguono [illegible] grande attaccamento ed [illegible] insieme [illegible] loro torno ad essere gio[illegible] Non che io questo [illegible] faccia per puro spirito missionario, no, ma [illegible] perché stando a loro contatto, sentendoli parlare, assorbendo quello che pensano, rinfresco [illegible] mie idee, ritorno nel fiore degli anni, resto a contatto con le nuove realtà».

Libertà — «Per tutto il resto io ci tengo ad essere un uomo libero, in grado di poter fare solo ciò che voglio, ciò che ritengo giusto. I principi ai quali mi sono sempre attenuto fin da quando ho cominciato questo mestiere [illegible] attore [illegible] non lasciarsi condizionare, non lasciarsi prevaricare, non accettare imposizioni. Ricordo [illegible] delle prime volte che mi trovai a lavorare nel ci[illegible] per un piccolo ruolo. Mi avevano offerto 25 mila lire al giorno. Ma al[illegible] [illegible] della prima giornata [illegible] [illegible] mettono in mano 20 mila. Le rifiuto, anche se in quel momento mi facevano comodo, eccome! [illegible] il giorno successivo me [illegible] [illegible] rimasto a casa. E così tante altre volte: ho sempre preferito non fare [illegible] lavoro piuttosto che piegarmi a certe pretese, quando [illegible] contro i miei principi».

Record. «I record [illegible] mi interessano. Non so[illegible] come tanti altri colleghi che collezionano tre o quattro film l'anno. Io in tutto, cioè in trent'anni, ho fatto una sessantina di film. Certo, non è un record. Eppure penso di averne fatti anche troppi. L'ideale sarebbe [illegible] farne uno solo ogni anno, ma di buona qualità. Troppo spesso nel nostro mestiere pur di arraffare [illegible] lavoro si trascura la qualità, ci [illegible] dimentica del pubblico. [illegible] spesso si fa un [illegible] per antagonismo [illegible] [illegible] collega: ah, tu hai fatto questo? Be' allora io faccio quest'altro. Invece io penso che [illegible] lavo[illegible] [illegible] con umiltà, con riflessione, con preparazione [illegible] [illegible] convincimento».

Televisione — «Gran parte del mio [illegible] lo debbo alla televisione, per certi personaggi creati per la tv, per la partecipazione [illegible] diversi varietà televisivi. Poi ho detto basta, non ne faccio più perché in televisione [illegible] inevitabile che si finisca col ripetersi, [illegible] dunque per annoiare [illegible] stancare il pubblico. Eppoi sei incastrato in [illegible] certo cliché, a fare la macchietta regionale che è un po' la piaga del nostro modo di far ridere. Anche per questo, abusando troppo della commedia all'italiana l'abbiamo trasformata in un sottoprodotto ormai disprezzato anche dalla critica e che, salvo pochissime eccezioni, non riesce [illegible] affermarsi all'estero».

Regista — «E' nata anche da ciò la mia idea di curare anche [illegible] regia. Io credo che quando un regista dice ad un attore quel che deve fare l'attore [illegible] [illegible] convinto. La regia, secondo me, deve ottenere la massima collaborazione. Va fatta [illegible] per dare la dimostrazione di quanto uno è bravo, ma per realizzare al meglio le proprie idee. Non deve trasformare l'attore in un manichino. All'inizio della mia carriera ho doppiato moltissimi attori italiani, anche Mastroianni, [illegible] ho fatto il doppiaggio in tutti i film di Fellini. [illegible] Federico mi diceva: bravo, bravo, sei veramente bravo. Però mi ha forse chiamato [illegible] fare [illegible] parte in un [illegible] film? Nemmeno per idea!».

Comico-drammatico — «La vita è un impasto di fatti comici e di fatti drammatici, di momenti felici [illegible] di momenti dolorosi. Per questo sono convinto che un vero attore debba saper recitare sia in ruoli comici sia in ruoli drammatici. Basti pensare a Chaplin a Eduardo, [illegible] Totò... A me piace fare sia [illegible] cosa sia l'altra, raccontare il drammatico in modo grottesco».

Tuttofare — «Un vero attore deve tentare un po' di tutto. Io ho fatto prosa, televisione, rivista, radio, ho fatto il cantante, il regista, l'autore. [illegible] [illegible] contento di [illegible] fatto tutte queste cose. Comunque io adesso cerco di programmare il futuro: non fare tante cose [illegible] poche e buone. Un attore deve portare il massimo contributo alla società in cui vive, ma un contributo meditato. Specie in questo momento di crisi [illegible] quanto mai impellente dare il proprio apporto culturale. Io spero di averlo fatto e di poter continuare a farlo».

Lamberto Antonelli

«Non sono un rompiscatole»

Il popolare attore con la figlia Roberta

«Lo so, circola [illegible] che io sia un rompiscatole, un antipatico, un presuntuoso. Esagerazioni. Di [illegible] c'è solo il fatto che non mi lascio prevaricare, che non mi accontento [illegible] mettermi davanti alla macchina [illegible] presa [illegible] un robot [illegible] fare solo quello che mi dicono di fare. Io debbo [illegible] convinto di quel che faccio, magari ho anche idee mie, magari cerco di far capire che secondo [illegible] sarebbe meglio dir questo, o fare quest'altro. E' il mio modo di collaborare, di contribuire [illegible] fare migliore il prodotto. Ma [illegible] vede che questo mio zelo dà fastidio».

Stasera al Palasport

Super Gabriel il «camaleonte»

Peter Gabriel — stasera in scena sulla pedana del Palasport — è tastierista, flautista, compositore, cantante. C'è parecchia attesa (e lo dimostra l'elevato numero di biglietti già acquistati in prevendita) per l'eclettico artista inglese che nel corso della serata eseguirà sicuramente il ultimo successo internazionale Games Without Frontiers *con il quale ha partecipato sabato scorso a Venezia alla XVI Mostra Internazionale di musica leggera.*

Il successo questo «camaleonte» musicale anche se molti lo scoprono solo ora, non è però legato ad un solo disco. Peter Gabriel fino '75 è stato l'uomo di maggior spicco del complesso dei Genesis. Capace di mille travestimenti nei sette anni di permanenza coi Genesis, è riuscito a dare al gruppo un'impronta inconfondibile «giocando» con mimica i costumi ed altri effetti visuali aventi lo scopo di aiutare il pubblico comprendere le fantasie collettive della band anglosassone.

La separazione con gli altri musicisti non avvenne, come spesso accade, in maniera traumatica. Gabriel per si ritirò semplicemente in casa concedendosi il tempo per pensare. Di quel periodo egli ricorda: «Scrissi delle canzoni, ebbi dei figli, ritornai in sostanza a far parte della razza umana, dopo un lungo periodo nel quale ero sballottato da una camera d'albergo all'altra, era facile sentirsi soli».

Con una nuova ed innegabile traccia di rock'n'roll *unita al* blues *ed al suo materiale tradizionale* «ma trattato in modo diverso rispetto alle precedenti esperienze con i Genesis», *Peter Gabriel inizia un lungo tour mondiale ed breve si ripropone riscevendo il massimo dei consensi dalla critica che dal pubblico.*

Attento a tutte le nuove mode musicali (e lo dimostra la sua partecipazione ad un punk-festival *in Battersea ark agli Stranglers) questo pluristrumentista ancora una volta ha stupito molte persone annunciando che i proventi del suo nuovo 45 giri,* Biko, *saranno interamente devoluti allo* Steve Biko Black Consciusness Movement *(Bantu Steve Biko era un giovane leader negro del Sud Africa torturato ed ucciso nel '77 durante un interrogatorio della polizia).*

FILM «Saranno famosi»

Ricerca del successo

di Alan Parker con Lee Curreri, Mac Crane, Joanna Merlin, Irene Cara. Commedia drammatica, americana, colori. (Cinema Vittoria).

Quante volte Hollywood ha ambientato un suo successo dietro quinte di Broadway? Cinema teatro si alleano, ne nascono successi clamorosi, vi emergono divi fantastici. Stavolta lo sceneggiatore Christopher Gore ha la bella idea di precorrere i tempi collocando due di film negli anni che precorrono il debutto, cioè nel periodo dell'accademia che qui in particolare la famosa High School of Performing Arts *di York.*

Secondo convenzioni collaudate ma anche un piglio cinico che alla fine prende lo spettatore, i destini d'una decina di giovanissimi s'intrecciano sbalordendo commuovendo. C'è ragazza di colore che crede nel sentimento finisce nuda di fronte alla cinepresa d'un finto regista sperimentale probabilmente maniaco, c'è il timido che sfoga nell'omosessualità i complessi regalatigli dalla mamma attrice applaudita e soprattutto indaffarata, c'è l'entertainer portoricano che (per l'ebbrezza di sfuggire al ghetto propria gente) rischia di troncare a promettente carriera.

Inutile proseguire nell'elencazione dei personali, ha un andamento corale che il regista Parker controlla con qualche sbavatura nel finale. Certamente gli piacciono le frasi a effetto («Anche Marlon Brando mangia parole, anche Montgomery Clift e James mangiavano, grandi) certamente si troppo squisito coreografo Luis Falco, che porta i ballerini strade di New York.

Tuttavia è un fior regista che sembra superato gli e bassi sue prime opere Piccoli gangsters Fuga di mezzanotte. *La sequenza della giovane star che confessa in lacrime di volere danzare prima 21 i grandi ruoli da Giselle Cigno, lascia sulle prime sbalorditi. Poi s'intuisce la situazione quando accenna al che in queste condizioni si trova posto per altri. Infine la realtà dell'aborto si precisa quando un'infermiera le chiede il titolo carta di credito per l'operazione. Non sempre così efficace, l'inglese Parker si qualifica in ogni modo come un ottimo acquisto per Hollywood.*

p. per.

Intanto replica «Giromin veul mariesse!»

Gipo riprenderà Govi

nella

Da venerdì, al Teatro Italia, *Giromin a veul mariesse!*, commedia brillante con Gipo Farassino e regia Massimo Scaglione. Sembra che il tempo fermato che il più grosso della ribalta piemontese si replichi in eterno: difatti nel '76 *Giro-* conobbe 157 recite all'Erba, Impose Mario Brusa nella parte del titolo e ricollegò alla tradizione dialettale del popolarissimo Mario Casaleggio.

La compagnia Gipo, per festeggiare i dieci anni di attività in proprio con un organi- praticamente immutato, ha pensato di riprenderla per vedere di stabilire magari qualche altro record durata. La trama, mutuata da *pochades* francesi, ma scrupolosamente situata nell'ambiente piemontese dell'anteguerra, si lascia seguire con facilità e costituirà aggan- anche con le nuove generazioni che Gipo cominciano ad l'idea d'una maschera cittadina.

Accanto protagonista, con le scene e costumi di Gian Mesturino, il regista Scaglione ha confermato Vittoria Lottero, Anna Radici, Clara Droetto, Santo Versace, Candida Di Monte Goletti, Mario Brusa, Renzo Lori, Claudio Parachietto e Rosalba Bongiovanni. Intanto cominceranno prove per l'altro spettacolo della stagione: *I maneggi per maritare figlia* dal repertorio Gilberto Govi.

Gipo s'immagina subito le polemiche mette le mani avanti: «*Non copieremo né grande del passato, né un copione tipicamente ligure. I maneggi riproducono uno dei tempi più diffusi nelle commedie, il testo è senz'altro uno dei più "italiani" di Govi. Toccherà a noi lavorare duro sul canovaccio. Anzi sono orgoglioso di avere ricevuto vedova dell'attore, la signora Rina, proprio il copione di lavoro di Govi*».

A anni primo successo in coppia — *Soa Eccellenssa d' Pòrta Palass* — Gipo Farassino e Massimo Scaglione variano l'assetto tradizionale cartellone. «*Per tutto questo tempo* — risponde il regista — *ci siamo attenuti due linee pescando dal repertorio tradizionale (Casaleggio, Alarni, Mariani, ecc.) favorendo lancio di nuovi autori, da Davi a Pacifico, novità di Niccolaj e dello stesso Gipo*».

«*Quest'anno Gipo, dopo due commedie consecutivamente scritte e recitate, meritava minimo di riposo. Riprendiamo un successo e citiamo un mattatore. Un compito diverso*».

Provincia e regione anche quest'anno sono trascurate. «*Non andiamo fuori* — risponde senza mezzi termini Gipo — *perché salvo i 6-7 teatri che tutti conoscono, negli altri centri è disastro. I posti insufficienti ci portano invariabilmente a la- perdite, le attrezzature cadenti ci portano purtroppo offrire edizioni rabberciate. Sarà un discorso egoistico le nostre attrici per paura dei topi indossavano i mutandoni sotto gli abiti di scena*».

Dal «Johnny Carson show» americano

Samurai arrabbiato

HOLLYWOOD — Una singolare sequenza da uno sketch del programma televisivo *Stasera con Johnny Carson*, lo show condotto dal più popolare presentatore americano. Nelle foto, Johnny Carson è assalito da un samurai che proviene direttamente dalla serie televisiva della Nbc *Shogun*, ispirata agli eroi dei cartoni animati giapponesi. Il samurai interpretato da Tak Kubota) ce l'ha con Carson, perché poco prima il presentatore è stato oggetto di affettuose attenzioni da parte della moglie del samurai medesimo, e il presunto «seduttore» ha l'aria di lasciarsi intimidire della furia orientale.

Stasera sulla Rete Uno: «Fuoco dal cielo»

Catastrofe televisiva

Il terrore viene dal cielo e questa volta è di un genere che lascia scampo. La terra per essere colpita da una cometa che l'astronoma Jennifer Dreiser (Joanna Miles) ha visto per prima nel telescopio. Attenti cometa dunque, ma nessuno se dà per inteso. Lungaggini burocratiche da parte delle autorità che non vogliono credere che il nostro pianeta inesorabilmente nel bersaglio dell'enorme metallo incandescente. Il centro è la città Phoenix, e a mano che trascorre il tempo, il pericolo morte incombe dal cielo dell'Ari-

Questa sera alle 20,40 par- sceneggiato sulla Uno, e in puntate di un'ora ciascuna racconta il grande panico per la «bomba» proveniente dallo spazio. *Attenti alla cometa*, una vicenda sul filone catastrofico in auge alcuni anni fa, con film come *Terremoto* e *L'inferno di cristallo*.

Quando un grande pericolo si avvicina le autorità nascondono dietro parole e la presunzione, nessun spettatore che si rispetti ha mai il tifo per i governatori che non approntano difese perché credono a quanto invece il buono del film ha più e più volte, a quanto scienziati buoni hanno spesso previsto.

La tensione cresce via via che il racconto si sviluppa fra amori contrastati e grandi scene di panico in contrappunto pericolo reale, della misteriosa cometa che i trucchi del cinema ormai portati a livelli eccezionali, rendono credibile. La cometa con la sua scia di polvere davvero il, incombente e terrificante e ancora qualche cretino irresponsabile dà da fare perché la notizia non sia di dominio pubblico. «*Per non spargere il panico*» è la forma d'uso.

Il del filone, ormai ben collaudato, sta dunque tutto qui; nella divisione cioè al momento della catastrofe fra buoni e cattivi che già fra devastazione e terrore.

I militari (sempre famosi per loro prontezza riflessi in questi casi), dicono che missile a testata nucleare dovrebbe far fronte all'avvicinarsi della meteora, disintegrando negli strati superiori dell'atmosfera l'«e- *del serpente spaventoso*». L'obiettivo naturale calcolato dagli esperti della cometa colpirà il terre- in un raggio 50 miglia da Phoenix, entro otto giorni, e il governo ancora si culla nell'illusione che nulla accadrà.

Sarà l'astronomo buono Jason Voight interpretato dall'attore cinquantatreenne Richard Crenna a battersi per salvare città di Phoenix: riesce ad apparire in Tv e avvertire i cittadini che adesso ingorgano strade, stazioni aeroporti in preda al panico. Il missile finalmente viene anche sparato ma la cometa un mostro troppo grande avanza sibilante luminosa e terrorizzante diventando sempre più grossa. Il suo bagliore sinistro illumina già le case Phoenix, che come dice l'astronomo Voigt deve però assolutamente essere salvata.

Sarà il regista dello sceneggiato Jerry Jameson a decidere il destino della città dell'Arizona sollevando terrore con un giusto finale il telespettatore inchiodato ipnotizzato davanti video, da tre puntate troppo attento alla cometa.

contro la

Concluso a Ferrara

Il convegno sulla censura

— Si concluso a Ferrara il con- «strategia pratiche censura», organizzato nell'ambito «Il cinema e la città», giunto al quarto giorno si protrarrà fino al 5 Tre gli interventi di rilievo, Lamberti Hendel, esperti di co- di

«Telegiornale Mario Morcellini, secondo quale «dal vecchio concettuale più sofi- e condotte

Lamberti partito un di censura inteso regolato» (insieme di che, strategie, regole) di controllo del pubblico, per i dispo- in scena del «discorso» televisivo. Per Lorenzo Hendel, la cen- produzione pornografica, ha di censura: «Non occultamento la cui vista può determinare emozioni, ma invito produrre, vuoti e nei tagli, intense fantasti- immaginarie».

Hendel, di produzione consumo pornografia connessi so- con l'equilibrio psichi- del consumatore. Ogni intervento censorio, assenza proposte altrettanto finisce essere atto e verso il pub-

TV NAZIONALE

Rete uno

12,30 **Imparano a insegnare.** Inchiesta (c)
13 — **Giorno per giorno.** Attualità (c)
13,30 **Telegiornale - Oggi al Parlamento**
FILM 14,10 **Poliziotti in cilindro.** Telefilm (c)
17 — **I tre desideri.** Cartoni animati (c)
17,10 **Colargol [illegible] per il mondo.** Cartoni animati (c)
FILM 17,25 **Lo spaventapasseri.** Telefilm (c)
17,50 **Cartoni animati** (c)
18 — **Il sinodo e la [illegible] storia.** Documenti (c)
18,30 **Primissima** (c)
19,05 **Spazio libero: Parliamo dell'accesso.** Attualità (c)
FILM 19,20 **La frontiera del drago.** Telefilm (c)
19,45 **Almanacco del giorno dopo** (c)
20 — **Telegiornale**
20,40 **Fuoco [illegible] cielo.** Sceneggiato. Con Richard Crenna, Elizabeth Ashley, Joanna Miles. Regia di Jerry Jameson (c)
21,35 **Soggetti d'amore.** inchiesta (c)
FILM 22,35 **Gli invincibili.** Telefilm (c)
23 — **Spaziolibero: i programmi dell'accesso.** Attualità (c)
23,20 **Telegiornale - Oggi al Parlamento - [illegible] tempo fa**

Rete due

12,30 **[illegible]** Prosa. Album di monologhi. A cur di Enzo Mauri. Con Glauco Mauri.
13 — **TG2 [illegible]**
13,30 **Perché la riforma.** Inchiesta (c)
14 — **[illegible] animati** (c)
FILM 17 — **Il genio in [illegible].** Telefilm. Lola domatrice a 7 anni (c)
17,25 **[illegible] giovani.** Speciale natura (c)
18 — **O mangi questa minestra...** Inchiesta (c)
18,30 **Dal Parlamento - TG2 sportsera** (c)
FILM 18,50 **Buonasera con... [illegible] Scotti.** Varietà-**Mork [illegible] Mindy.** Telefilm (c)
19,45 **[illegible] aperto**
20,40 **TG2 - Sestante** . Attualità. [illegible] Ezio Zefferi. Voci delle minoranze — *Protagonisti della puntata sono i giamaicani che vivono a Londra [illegible] a New York. Il loro [illegible] è molto superiore [illegible] quello di coloro che risiedono nell'isola dei Caraibi* (c)

FILM 21,30 **L'anima e la carne. [illegible] ciclo: [illegible] grande cacciatore.** Dieci film di John Huston. Con Robert Mitchum, Deborah Kerr. Regia di John Huston (c)
23,15 **TG2 [illegible]**

Rete tre

19 — **TG3 - Notizie [illegible] [illegible] regionali**
19,30 **TV3 Regioni.** Attualità
20 — **Gianni e Pinotto.** Cartoni animati (c)
20,05 **I [illegible] [illegible] di Montesirico.** Inchiesta (c)
20,35 **Gianni e Pinotto.** Cartoni animati (c)
20,40 **Computer music.** Musicale (c)
21,25 **L'uomo è in ascolto.** Inchiesta (c)
21,55 **TG3.** Notizie nazionali e regionali
22,25 **TG3 - Gianni e Pinotto.** Replica (c)

TV ESTERE

Svizzera

18 — **Per i ragazzi**
18,40 **Telegiornale**
18,50 **That's Hollywood.** Come nasce una stella
19,20 **[illegible] conti fatti**
19,50 **[illegible] Regionale - Telegiornale**
20,40 **Teatro dialettale: «'Na storia ingarbujada».** Di Purlewell e M. Fraccaroli. Con L. Rezzonico, A. Mion, [illegible] Medici. Regia [illegible] V. Barino
22,35 **Orsa maggiore.** Temi e ritratti: Eric von Stroheim
24 — **[illegible] sportive - Telegiornale**

Capodistria

17,30 **L'angolino dei ragazzi**
FILM 18 — **[illegible]** (Replica)
19,20 **[illegible]**
FILM 20,30 **«La segretaria quasi privata»** (Commedia, Usa , '57) con S. Tracy, K. Hepburn. Regia di W. Lang — *Presso [illegible] Federal Broadcasting Corporation esiste un «ufficio questiti» al quale arrivano le più curiose richieste di informazioni. Dirigente dell'ufficio [illegible] l'enciclopedica Bunny Watson, che però vede [illegible] in pericolo la sua posizione [illegible] quella delle segretarie dall'arrivo di un...*
22 — **Tutto oggi**
22,15 **Sceneggiato**

Montecarlo

17,15 **Montecarlo [illegible] Per i più giovani**
18,20 **Shopping**
18,35 **Sceneggiato:** «L'isola delle 30 bare»
19,05 **Telemenu**
FILM 19,15 **Telefilm [illegible] serie: «Giorno per giorno»**
19,45 **Notiziario - Il Buggzzum**
FILM 20,30 **«Fuoco nella [illegible]lva»** (Avv. Usa '57). Regia di Robert Parrish — *Felix e Tony sono due contrabbandieri americani che vivono nelle Antille. Un giorno viene loro proposto di condurre clandestinamente in un porto una polacca, Irene. I due decidono di accettare. [illegible] durante il viaggio Tony...*
F 22,20 **[illegible]** Serie: «Lady From Chungking»
23,35 **Cinema! [illegible]** Con Paolo Limiti

IL MEGLIO ALLA RADIO

UNO (FM 92,1)

14,30 **La luna aggira il [illegible] [illegible] voi dormi-[illegible].** Almanacco di giorni meridionali raccontato, cantato e detto [illegible] Riccardo Cucciolla, Matteo Salcatore, Vito Rivielio [illegible] Pietro Basentini
15,30 **Erreplumo-Estate.** Incontri radiofonici pomeridiani
16,30 **Racconti possibili.** Storie parlate e immaginate, storie pubbliche e private di personaggi [illegible] ascoltati
17,03 **[illegible]** Varia comunicazione per il pubblico giovane fra musica, cronaca e spettacolo con qualche delirio. Oggi: **Al rogo... al rogo...**
18,35 **[illegible] [illegible] della [illegible] perduta**
19,50 **La [illegible] dello spettacolo:** chi lo produce, chi lo consuma, chi lo commenta. Settimanale [illegible] cinema, teatro, musica e tutto quanto fa spettacolo. Regia di Carlo Raspolini
21,03 **Check-up per un [illegible]** ovvero «Anche i Grandi [illegible] ammalano» oggi; Joseph Ignace Guillotin. Programma di Lucio Lironi e Luciano Sterpellone
[illegible] — **Concerto [illegible] musica e poesia [illegible]** Bianca Toccafondi, e Riccardo Cucciolla
23 — **La [illegible] [illegible]** Italo Moscati

DUE (FM 95,6)

15 — Carlotta Barilli presenta **[illegible] [illegible].** Un confronto in diretta fra generazioni. Oggi: Giusy Raspani [illegible] (madre) Roberto Raspani Dandolo (figlio)
17,32 **L'occasione.** Un programma [illegible] cura di Claudio Novelli
18,32 **Vi piace Toscanini?** Programma a cura [illegible] Luciana Corda
19,50 **Spazio X.** Spazi mu[illegible] per tutti i gusti [illegible] tutte [illegible] età affidati a Maurizio Catalani, Stefano Nesi e Augusto Sciarra.
[illegible] — **Nottetempo** regia [illegible] Ugo Cameroni [illegible] Carpi De Resmini

TRE (FM 98,2)

13 — **Pomeriggio musicale.** Notizie, incontri, concerti [illegible] dischi nuovi
15,30 **Un [illegible] discorso.** Radio sweet Radio. Programma a cura di Pasquale Santoli
17 — **A [illegible] [illegible] secoli** con Mario Alighiero Manacorda
17,30 **Spazio Tre.** Musica [illegible] attualità culturali presentate [illegible] Giuseppe Scaraffia
21 — In collegamento di[illegible] con [illegible] Chiesa di S. Stefano [illegible] **[illegible] di Venezia: [illegible] [illegible] Sec[illegible] sione** (Vienna 1895-1915) direttore Zoltan Pesko, sopra[illegible] Elizabeth Connell, baritono John Shirley-Quirk
23,05 Marco Molendini presenta [illegible] **jazz.**

TV REGIONALI

Radio Tele Aosta Canale 33-35

13 — **Cartoni [illegible]**
13,30 **La grande vallata,** sceneggiato
FILM 15 — **[illegible] sporche [illegible] dannate,** western 1971
FILM 16,30 **Marcus Welby,** telefilm
17,30 **Lo sport**
[illegible] — **Cartoni animati**
18,30 **Speciale [illegible]**
19 — **La grande vallata,** sceneggiato
20 —**Cartoni animati**
FILM 20,30 **Vegas,** telefilm
FILM 21,30 **[illegible] [illegible] Gomorra,** drammatico [illegible]
FILM 23 — **[illegible] Welby,** telefilm
24 — **Oroscopo**

Tele Malta 80 Canale 49-60

FILM 13,30 **[illegible] meraviglioso mondo si [illegible] Monroe,** telefilm
FILM 14 — **Bonanza,** telefilm
FILM 15 — **E [illegible] [illegible] a Caino...,** western 1970
FILM 17,30 **[illegible]nna sconosciuta,** drammatico 1956
19,1 **Documentario**
19,40 **Cartoni [illegible]**
FILM 20 — **[illegible] meraviglioso mondo di Mister Monroe,** telefilm
FILM 20,30 **Bonanza,** telefilm
FILM 21,30 **La [illegible]a,** drammatico 1947
FILM 23,30 **Terrore a Shangai,** drammatico 1954

Telecupole Canale 57-64

14 — **Per i più piccoli**
FILM 14,30 **[illegible]nni Yard precedenza assoluta,** poliziesco
FILM 17,30 **Bagliori [illegible] jungle,** avventuroso
19 — **Per i più piccoli**
19,30 **Filmati [illegible]**
19,45 **Notiziario**
20 — **[illegible] e loro... [illegible] animali**
FILM 20,30 **Vegas,** telefilm
FILM 21,30 **[illegible] in giù [illegible] gambe in aria,** drammatico 1973
[illegible] — **Notiziario**
FILM 23,20 **La [illegible] [illegible] gladiatori,** avventuroso 1956

Teleradio city (Al) Canale 44-47

FILM 12,45 **Film**
FILM 14,30 **Lucy e gli [illegible],** telefilm
15 — **La commedia all'italiana,** sceneggiato
15,30 **Danguard Ace,** cartoni animati
16 — **Anni [illegible]**
1,30 **Gundam,** cartoni animati
17 — **Gli antenati,** cartoni animati
18 — **[illegible]**
18,30 **Danguard Ace,** cartoni animati
[illegible] — **[illegible] [illegible],** cartoni [illegible]
19,35 **Gundam,** cartoni animati
[illegible] — **La [illegible] all'italiana,** sceneggiato
FILM 20,35 **Lucy e gli altri,** telefilm
FILM 21 — **Film**
FILM 23 — **The Cat,** telefilm
23,30 **[illegible]**
0,30 **[illegible]**

Videovercelli Canale 37-60

FILM 16,30 **[illegible] non paga il sabato,** western 1968
FILM **[illegible] Telefilm**
FILM 18,30 **Telefilm**
19,30 **Telefilm**
FILM 20 — **[illegible]**
20,30 **Notiziario**
FILM 20,45 **[illegible] e Shirley,** telefilm
21,15 **Passaporto per l'Oriente,** commedia 1951
FILM 22,45 **[illegible] Bianca [illegible] porta di [illegible] zio, [illegible]**
23,45 **Notiziario**

TV PRIVATE

Quarta Rete — Canale [illegible]

FILM 12,50 [illegible] **Frankenstein,** horror (c)
FILM 14,30 **Melody Market,** filmati (c)
17,30 **Mixage,** filmate musicali ■ richiesta (c)
FILM 18,30 **Le carabine di [illegible] Negro,** avventuroso
20 — **Spazio X** (c)
FILM 20,30 **Con ■ rabbia [illegible] occhi,** di Anthony M. Dawson, [illegible] Yul Brinner, Martin Balsam. Dramma criminale 1976 — *Killer di Cosa Nostra è spedito da New York a Napoli per uccidere il boss responsabile della morte di suo fratello. Lo aiutano una spogliarellista ed un ladruncolo* (c)
FILM 22 — [illegible] ■ **giganti,** di Robert Parrish, con Charlton Heston , Jane Wyman. Commedia 1955 — *Intraprendente pioniere emigrato nel Texas trova il petrolio, riesce in ogni impresa, eccettuato che nella conquista della donna che ama, troppo presa dalla sua casa di mode che lui stesso, senza mai fargliela sapere, ■ contribuito a edificare* (c)
23,30 **Bionda, [illegible] [illegible] superdotato,** di Alberto Cardone, con Femi Benussi, Pupo De Luca. Commedia 1973 — *Notaio di Cosenza, noto rubacuori, è in realtà [illegible] inibito fanfarone. Un annuncio per cuori solitari gli fa intravvedere la possibilità di vivere finalmente un'autentica avventura* (■)

Tele Subalpina — Canale 46

FILM 17,30 **Capitan Kidd,** di Rowland V. Lee, con Charles Laughton, Randolph Scott. Avventuroso. — *Audace corsaro incaricato di scortare un galeone inglese che torna dall'India carico di tesori, depreda la nave, si libera ad uno ad [illegible] dei complici, approda a Londra ■ tenta pure di farsi consegnare dalla regina il premio pattuito per l'opera prestata.*
19 — **La pallina blu,** per i più piccoli (c)
19,30 **Jabber Jaws,** cartoni animati (c)
FILM 20 — **Cuore,** di Romano Scavolini, con Renato Cestiè. Drammatico 1974. — *Quattro episodi tratti dal libro di De Amicis ed ambientati ai giorni nostri: scolaro difende ■ nonna aggredita dai banditi; giovanissimo soccorre alcuni partigiani assediati in un casolare; pastorello si sacrifica combattendo i tedeschi; bimbo meridionale assiste un moribondo credendolo suo padre* (c)
FILM 21,40 **Billy il bugiardo,** di John Schlesinger, con Tom Courtenay, Julie Christie. Commedia 1964. — *Modesto impiegato sfugge la realtà vivendo in sogno favolose avventu- [illegible] Innamorata di lui, una ragazza cerca di fargli cambiar vita trascinandolo via dal suo opprimente ambiente.*

G. R. P. — Canali 42-66

14,15 **Pistole puntate,** western
15,55 **Watergate,** sceneggiato. Replica della seconda puntata (c)
17 — **Grp flash** (c)
17,10 [illegible] **vostro** (c)
FILM 17,15 **Il raga[illegible] del [illegible]** Il grande acrobata, telefilm
FILM 17,45 **George:** Il morbo infuria, telefilm (c)
18,10 **Peline story,** cartoni animati (c)
18,45 **Space Robot,** cartoni animati (c)
19,15 **Grp flash - Almanacco storico** (c)
19,40 **Telesprint** (c)
20 — **Musicalmente vostro** (c)
20,15 **La [illegible] dei prati verdi,** telefilm (c)
20,50 [illegible] **Brasile** (c)
FILM 21,30 **Agente speciale Pepper:** Sospensione dal servizio, telefilm (c)
22,35 [illegible] **storico** (c)
FILM 22,40 **Quando dico [illegible] ■ [illegible]** di G. Bianchi, con Tony Renis, Lola Falana, Enzo Jannacci, Annarita Spinaci, Lucio Dalla, Caterina Caselli, Jimmy Fontana. Commedia musicale 1968. — *Seriamente innamorato di una cantante, un giovane ■ [illegible] dio nel mondo della musica leggera decide [illegible] di lasciare le sei [illegible] le quali si ■ destreggiato per mesi. Una di loro però, scoperta casualmente la realtà [illegible] situazione, riunisce tutte ■ altre, le mette al corrente, ■ tenta assieme a loro di impartirgli una lezione*
0,15 **Grp flash** (c)
0,30 **Il ritorno ■ Don Camillo,** di Julien Duvivier, con Fernandel, Gino Cervi, Paolo Stoppa. Commedia 1953. — *Relegato in un paesino di montagna, Don Camillo soffre [illegible] di nostalgia. Intanto i parrocchiani invocano il [illegible] ritorno, [illegible] il [illegible] [illegible] avversario Peppone cerca ■ riaverlo [illegible] to, contando sul [illegible] aiuto nella lotta contro un caparbio latifondista*
0,50 [illegible] **giornali di oggi** (c)
FILM 2 — [illegible] [illegible] replica
FILM 3,30 **L'orma [illegible] leopardo,** ■ Ford E[illegible] con Johnny Sheffield, Beverly Garland. Avventuroso
FILM 5 — **Don Camillo,** di Julien Duvivier, con Fernandel, Gino Cervi. Commedia 1952

Telestudio T. — Canali 24-45-47

FILM 13 — **L'insolente,** dramma criminale (c)
15 — **D come donna** (c)
FILM 16,30 **Star Trek,** [illegible] (c)
17,30 **[illegible] ciao,** cartoni animati (c)
18,30 **Speciale casa** (c)
19 — **System play,** torneo musicale a premi (c)
19,45 **[illegible] bambini,** cartoni animati (c)
FILM 20,30 **Star Trek:** L'inversione di rotta (c)
FILM 21,30 [illegible] **d'amore,** di Mario Amendola; [illegible] Mal, Silvia Dionisio. Commedia — *Moglie di un armatore [illegible] di sottrarsi alla passione che la lega ad un cantante; ma ■ proprio il marito, ignaro della cosa a riavvicinarla a lui*
23,30 **Film**
FILM 1,30 **Sexy baby,** ■ Hansjorg Amer, [illegible] Brigitte Skay. Commedia 1969 — *La scalata al [illegible] di [illegible] disinibitissima studentes- ■ che dosando abilmente le sue grazie ottiene promozioni immeritate ■ scuola ■ contratti favorevolissimi da parte di registi hollywoodiani* (c)

Tele Vox — Canale [illegible]

FILM 16,30 **Le canaglie ■ Londra,** ■ Terry Bishop, con Cameron Mitchell, Loy Maxwell. Poliziesco 1965 — *Per poter liberare il figlio rapito a Londra, un industriale americano finge di collaborare [illegible] i rapitori per riuscire ■ penetrare nel loro covo*
18 — **Dialogo [illegible] i telespettatori,** filo diretto con Matilde Di Pietrantonio
19 — **Il canzoniere**
FILM 19,45 **Burges operazione Gestapo,** di Claude Autant-Lara, con Hardy Kruger. Drammatico [illegible] — *Frate francescano tedesco nella Francia occupata conforta i prigionieri ■ salva condannati a morte a rischio della propria vita*
21,30 **Piccola [illegible]**

Canale 5 — Canali 61-50-32

FILM 13 — **Roy Rogers,** telefilm
13,30 **Gli invincibili,** telefilm (c)
FILM 14 — **Cash [illegible] company,** telefilm (c)
FILM 15 — **La battaglia di Maratona,** ■ B. Vailati, con Steve Reevers, Ivo Garrani. Storia roman- [illegible] 1960 — *Ateniese, vincitore dei giochi olimpici, combatte per ■ [illegible] città contro le schiere [illegible] persiani invasori. Quando le sorti [illegible] guerra impongono che un messaggero si rechi ■ Sparta per chiedere aiuti, si offre per primo, e si mette in cammino affrontando i numerosi sicari che tentano di fermarlo* (c)
FILM 16,30 **Roy Rogers:** Una tregua sulla parola, telefilm
FILM 17 — **Guglielmo Tell,** telefilm
FILM 17,30 **Black [illegible]** il tesoro nascosto, telefilm (c)
FILM 18 — **Lancer,** telefilm (c)
FILM 19 — **Programma [illegible]** (c)
FILM 20 — **Gli invincibili,** telefilm (c)
FILM 20,30 [illegible] **and company,** telefilm
FILM 21,15 **Doppio gioco,** di Robert Siodmak, con Burt Lancaster, Yvonne De Carlo. Poliziesco — *Camionista divorzia dalla moglie, ■ lascia il posto di lavoro e la città. Ancora innamorato della consorte, tenta dopo [illegible] po' di tempo di rintracciarla, ■ la ritrova fra I gangsters, moglie del capo di una banda. Deciso a riconquistarla, progetta l'assalto [illegible] un furgone blindato.*
23,15 [illegible] **intrepidi:** Uno a testa, sceneggiato. Dalle memorie di Winston Churchill (c)
FILM 23,45 **Furto [illegible] [illegible] d'inghilterra,** ■ John Guillermin, [illegible] Peter O'Toole, Hugh Griffith. Avventuroso 1960 — *Per finanziare le proprie casse, un'organizzazione di patrioti irlandesi degli inizi del secolo, decide di tentare il furto [illegible] lingotti d'oro custoditi nei sotterranei [illegible] Banca d'Inghilterra.*

Tele Europa 3 — Canale 58

[illegible] 13,15 [illegible]m
14,15 **The monkey,** cartoni animati (c)
FILM 14,45 **La famiglia Addams,** telefilm
15,15 **Disc over** (c)
FILM 15,45 **Il momento più bello,** di Luciano Emmer, con Marcello Mastroianni, Giovanna Ralli. [illegible] 1957. — *Medico, acceso propugnatore di nuove teorie sul parto indolore, viene lasciato [illegible] fidanzata (incinta) che crede che lui non la ami più. Depresso, sfiduciato ed ostracizzato dai colleghi, fallisce nei suoi esperimenti. Ci pensa lei a fargli tornare la fiducia.*
FILM 17,15 **La soffiata,** telefilm
FILM 18,15 **George,** telefilm (c)
18,45 **The monkey,** cartoni animati (c)
FILM 19,15 **La famiglia Addams,** telefilm
19,45 **Europa 3 informa,** a cura dell'Agp (c)
FILM 20 — **Indian river,** telefilm
FILM 20,30 **Laverne e Shirley,** [illegible]m (c)
21 — **La Casa [illegible] [illegible] dalla porta di [illegible] zio,** sceneggiato
FILM 22 — **Film**
FILM 23,30 **Love Boat,** telefilm (c)
FILM 0,30 [illegible] **di un criminale,** ■ Claude Chabrol, con Jean Seberg, Maurice Ronet. Spionaggio 1968. — *Agente Cia viene ucciso in missione e sua moglie è accusata dell'omicidio. In realtà il diretto superiore di lui ■ ha decretato l'arresto pur sapendola completamente innocente, per vendicare un torto subito. Uscita di prigione dopo anni, ■ ragazza prepara ■ sua vendet- ■* (c)

Videogruppo — Canale 52

FILM 13 — **La bella avventura,** western
15 — **Guid[illegible] sopravvivenza** (c)
FILM 15,30 **Artù, ■ dei Britanni,** telefilm
FILM 16 — [illegible] **in giù, gambe in aria,** di Ugo Novello, con Corrado Pani, Marina Malfatti. Dramma psicologico 1973. — *Scontento della società, del sistema, del lavoro, delle donne, si [illegible] stesso, un giovane trova sfogo dapprima nello yoga, e in seguito nella caccia solitaria ad un maniaco assassino che gira per Roma uccidendo docenti* (c)
18 — **Ueu!,** cartoni animati (c)
19 — **Artù, ■ dei Britanni,** telefilm
19,35 **Prima pagina** (c)
19,45 [illegible]
FILM 20 — [illegible] **matto,** telefilm (c)
FILM 21 — Operazione ricchezza, [illegible] Vittorio Musy Glori, con Nino Taranto, Gabriella Giorgelli. Commedia 1968. — *Ricchissimo maggiorente di un paese del Napoletano, irritato dal contegno di [illegible] giovane che lo ha rifiutato, intralcia in tutti i modi il pove- [illegible] fidanzato di lei tentando di ridurlo sul lastrico* (c)
FILM 22,30 **Vegas,** telefilm (c)
23,30 **Videonotizie**
23,40 **Prima pagina** (c)
FILM 24 — **Film**

Tv Flash — Canale [illegible]

19,30 **Calcio brasiliano:** cronaca dell'incontro Santhos - Corinthiana (c)
FILM 20,30 **Il bidone,** di Federico Fellini, con Broderick Crawford, Richard Basehart. Drammatico 1955 — *Squallide imprese di tre piccoli truffatori, uno dei quali, giunto alla fine della [illegible] stentata carriera, cerca di bidonare i complici. Scopertolo con facilità, i due si vendicano e lo abbandonano agonizzante in un fossato*
22 — **Flash** - attualità
FILM 22,30 **Film**
24 — [illegible] **con...** Cabaret

Rete Manila 1 — Canale 44

FILM 14,30 [illegible] **à [illegible]** (c)
FILM 15,30 **San Babila ore 20, [illegible] [illegible] inutile,** di Carlo Lizzani, con Daniele Asti, Brigitte Skay. Dramma sociale 1976. — *Le tragiche scorrerie di quattro neofascisti milanesi culminano nell'omicidio di [illegible] giovani di sinistra* (c)
17 — **Giocolandia,** per i più piccoli (c)
18 — **Tarallucci e vino,** musica da Napoli (c)
19 — **Anteprima motori** (c)
FILM 19,30 **Ufo, allarme rosso: [illegible] [illegible] Terra,** ■ Summers T. Frankel, con Ed Bishop, Deborah Grant. Fantascienza 1976. — *Dalla fusione di tre telefilm: attacchi reiterati degli extraterrestri che utilizzano gatti ipnotizzatori, macchine per fermare ■ tempo e semplici traditori* (c)
21,30 **La corrida,** selezione di dilettanti dello spettacolo (c)
23,30 **Lasciù qualcuno mi attende,** di John ■ Roy Boulting, con Peter Sellers, Cecil Parker. Commedia 1964. — *I travagli di un sacerdote di una cittadina inglese che facendo fallire una fabbrica di pericolosi psicofarmaci ha mandato sul lastrico centinaia di operai suoi parrocchiani*

I CINEMA DI TORINO

CRITICA		PUBBLICO	
Capolavoro	[redacted]●●●	Eccezionale	OOOOO
Ottimo	●●●●	Successo	OOOO
Favorevole	●●●	Consensi	OOO
Discusso	●●	Discordi	OO
Mediocre	●	Scarso	O

[redacted] associazioni [redacted] l'Agis: — Acapulco, Adriano, Alexandra, Ambrosio, Apollo, Arco, Ariston, Arlecchino, Astor, Augustus, Bernini, Capitol, Colosseo, Cristallo, Doria, Fiamma, Giardino, Erba, Ideal, La Perla, Lilliput, Lux, Massaua, Massimo, Metropol, [redacted], Odeon, Olimpia, Puntodue, Reposi, Roma, Sexy Movie One, Spazio, Vittoria, Maior Smeraldo.

Film segnalato dalla Critica: **Amarcord** (Zeta d'Essai).

cinema prime visioni

Cinema	Film	
[redacted] c. R. Margh. 134 Tel. 287.400	**Femmine infernali**, di Tony Moore, con Ajita Wilson, Antony Steffen, Violetta Celo, Cintia Lodetti (Italia - Colori) — Avventure erotiche di [redacted] di razze diverse ma ugualmente sensuali ed appassionate. Viet. 18. Orario: apertura ore 14,30; ultimo 22,30. ★ **Commedia erotica**	**OGGI LA PRIMA** **Ingresso** L. 3000
AMBRA v. C. Salute 77 Tel. 297.197	**La vera storia della Monaca di Monza**, di S. Oblowsky, con Z. Kerova (Italia - Colori) — Il celebre personaggio manzoniano visto in chiave più carnale e sorpreso in [redacted]ture licenziose e scabrose. Orario: [redacted]. Viet. 18. ★ **Commedia erotica**	**PRIMA VISIONE non [redacted]** **Ingresso** L. [redacted]
[redacted] c. Vitt. Eman. 52 Tel. 547.007	**Una notte d'estate (Gloria)**, di John Cassavetes, con Gena Rowlands (Usa - Colori) — Storia [redacted] una donna che un tempo legata alla [redacted] si ribella e si fa uccidere per difendere un bambino che appena conosce. Orario: 15,20; 17,40; 20; 22,30. Non viet. [redacted] **Drammatico**	Critica ●●● Pubblico OOOO **Ingresso** L. 3000
ARCO-INC c. Pr. Oddone 31 Tel. 484.621	**I ragazzi del coro**, di Robert Aldrich, con Charles Durning, Perry Kin (Usa - Colori) — Un gruppo di poliziotti di Los Angeles seguiti durante il pesante servizio [redacted] e poi nei loro svaghi. Viet. 14. Orario: 15; 17,20; 19,40; 22. ★ **Drammatico**	Critica ●● Pubblico OOOO **Ingresso** L. 2000
ARISTON [redacted]. Lagrange 21 Tel. 546.147	[redacted] **cicala**, di Alberto Lattuada, con Anthony Franciosa, Virna Lisi, Renato Salvatori, Clio Goldsmith, Barbara De Rossi, Michele Coby (Italia - Colori) — Sequestrato nei mesi [redacted] per immoralità ed [redacted] dissequestrato. Orario: 14,30; 18; 20,15; 22,30. Viet. 18. [redacted] **Drammatico**	Critica ●●● Pubblico OOOO [redacted] L. 3500
ARLECCHINO c. Sommeiller 22 Tel. 587.190	**Un [redacted] prima classe**, di Salvatore Samperi, con Enrico Montesano, Sylvia Kristel (Italia - Colori) — Uomo in vacanza con il figlioletto, riesce a conquistare riluttante scienziata durante il viaggio. Orario: 15,50; 17,35; 19,10; 20,45; 22,30. Non viet. [redacted] **Commedia**	Critica ●● Pubblico OOOO **Ingresso** L. [redacted]
ARTISTI **EROTIC Center** v. Artisti Tel. 831.374	[redacted] **Giovanni e le porno vergini** (regista ed interpreti [redacted] comunicati) — Il celebre conquistatore di donne, già reso immortale [redacted] illustri autori, [redacted] scabrose vicende e [redacted] prese [redacted] scatenate ragazzine. Orario: 15; 16,30; 18; 19,30; 21; 22,30. Viet. 18. ★ **Commedia erotica**	[redacted] **Ingresso** L. 2500
ASTOR [redacted]. Viotti 8 Tel. 519.516	**Venerdì 13**, [redacted] Sean [redacted]. Cunningham, con Betsy Palmer, Adrienne King, Harry Crosby, Laurie Bartram (Usa - Colori) — Allucinante giornata di una donna tranquilla. Realtà o incubo? Vietato 18. Orario: 15,30; 17,20; 19,10; 21; 22,40. [redacted] **Drammatico**	Critica [redacted]● Pubblico OOO **Ingresso** L. 3500
AUGUSTUS p. C.L.N. 248 Tel. 530.714	[redacted] **bianca**, [redacted] Mariano Laurenti, con Anna Ma[redacted] Rizzoli, Gianfranco D'Angelo, Enzo Cannavale, Vincenzo Crocitti (Italia - Colori) — Soliti fanciulloni a caccia [redacted] avventure si [redacted] monti. Orario: 15,10; 17; 18,50; 20,40; 22,30. Non viet. [redacted]	**PRIMA VISIONE non recensita** **Ingresso** L. 3000
CAPITOL v. S. [redacted] 24 Tel. 540.605	**I giganti [redacted] West**, di Richard Lang, [redacted] Charlton Heston, Brian Keit, Victoria Racimo (Usa - Colori) — Tra i vergini passaggi delle Montagne Rocciose, la storia di [redacted] cacciatore di pelli [redacted] primi [redacted]. Orario: 15,30; 18; 20,15; 22,30. Non viet. [redacted]	Critica [redacted]● Pubblico OOOO **Ingresso** L. 3500
CENTRALE **d'Essai** v. C. Alberto 27 Tel. 540.110	**Il paese incantato**, di Alexandro Jodorowsky, con Sergio Klainer, Diana Mariscal (Messico - Bn) — Interessante trascrizione dell'opera di F. Arrabal «Fando e Lis», nell'opera prima del dissacrante autore cileno. Orario: 15,20; 17; 18,50; 20,40; 22,30. Viet. 14. ★ **Fantastico**	Critica ●●● Pubblico OO **Ingresso** L. 3000
CRISTALLO [redacted]. Goito 5 Tel. 650.71.00	[redacted] **cameriera seduce i villeggianti**, di Aldo Grimaldi, con Anna Maria Rizzoli, Carlo Giuffrè, Pippo Santonastaso (Italia - Colori) — Audaci vicende di alcuni focosi villeggianti alle [redacted]ese con [redacted] cameriera. [redacted] 15,50; 17,20; 19,10; 20,40; 22,30. Viet. 14. [redacted] **Commedia**	**PRIMA VISIONE non recensita** **Ingresso** L. [redacted]
DORIA v. Gramsci Tel. 542.422	[redacted] **gigolò**, di Paul Schrader, con Richard Gere, Lauren Hutton (Usa - Colori) — Bel ragazz[redacted] affascinante, amante a pagamento di ricche signore, viene coinvolto in pericolosa vicenda. Vietato 18. Orario: 15,30; 18; 20,15; 22,30. ★ [redacted]	Critica ●● Pubblico OOOOO **Ingresso** L. 3500
GIOIELLO v. C. Colombo 31 Tel. [redacted]	[redacted] **vi amerò**, di M. T. Giordana, con Flavio Bucci, M. Pignatelli, A. Pea (Italia - Colori) — [redacted] '68 che [redacted] passa [redacted] crollare [redacted] le [redacted] utopie. Orario: 15,10; 17; 18,50; 20,40; 22,35. Viet. 14. ★ **Drammatico**	Critica ●●● Pubblico OOOO **Ingresso** L. 3000
IDEAL [redacted]. Beccaria 4 Tel. [redacted]	**L'impero colpisce ancora**, di Irvin Kershner, [redacted] Mark Hamill, Harrison Ford, Carrie F[redacted]er, Anthony [redacted] (Usa - Colori) — Il malvagio imperatore di «Guerre stellari» tenta nuovamente di impadronirsi [redacted]o spazio. Orario: 15,45; 18; 20,15; 22,30. Non viet. ★ **Fantascienza**	Critica ●●● Pubblico OOOOO **Ingresso** L. 3500
LILLIPUT v. XX Sett. 15 bis Tel. 537.100	[redacted] in [redacted] l'amante [redacted] città, di Sergio Martino, con Renzo Montagnani, Edwige Fenech, [redacted] Bouchet (Italia - Colori) — Sostituisce la [redacted] moglie [redacted] mare con altrettanto bella amante in città. Orario: 16; 17,40; 19,20; 21; 22,40. Non [redacted]. ★ **Commedia**	**PRIMA VISIONE non recensita** **Ingresso** L. 3500
LUX gall. S. Federico Tel. 541.283	**Urban cowboy**, di James Bridg[redacted] con John Travolta, Debra Winger (Usa - Colori) — Tratto dal romanzo di Aaron Latham, le vicende di un giovane che [redacted] in [redacted] gli spacconi atteggiamenti[redacted] cowboy. Orario: 15,15; 17,40; 20; 22,30. Non vietato. [redacted] **Commedia**	Critica ●[redacted] Pubblico OOOO **Ingresso** L. 3500
METROPOL v. Pr. Tommaso 6 Tel. 650.54.70	**Sweet savage**, [redacted] Ann Perry, [redacted] Carol Connory, Aldo Ray, John Holladaugh (Usa - Colori) — Dolci avventure amorose di una bella ragazza alla ricerca dell'amante ideale e sapiente. Vietato 18. Orario: 14,30; 16; 17,40; 19,10; 20,40; 22,30. ★ **Commedia erotica**	**PRIMA [redacted]** **Ingresso** L. 3000
MILANO **LUCE ROSSA** v. Milano [redacted] Tel. 530.255	[redacted] **excitation**, [redacted] Vincenta, con Ricky Colbar, René Dark, Susan Wards (Usa - Colori) — Sempre nuovi modi [redacted] originali contorsioni per raggiungere una folgorante eccitazione [redacted]le. Orario: Ap. ore 10; ultimo 22,30. Viet. 18. ★ **Commedia erotica**	**PRIMA VISIONE [redacted]** [redacted] L. 2500
NAZIONALE v. Pomba 7 Tel. 518.850	**La ripetente fa l'occhietto al pre[redacted]** di Mariano Laurenti, con Anna Maria Rizzoli, Lino Banfi, Alvaro Vitali (Italia - Colori) — Affascinante studentessa cerca [redacted] guadagnarsi [redacted] promozione [redacted] il preside. Orario: 15; 16,45; 18,40; 20,35; 22,30. Non vietato. [redacted] **Commedia**	**PRIMA VISIONE non recensita** **Ingresso** L. 3000
OLIMPIA V. Arsenale 31 Tel. 532.448	**Il pap'occhio**, di [redacted] Arbore, con R. Arbore, R. Benigni, M. Marenco, Carmine, I. Rossellini, Andy Luotto (Italia - Colori) — I personaggi di Alto Gradimento e dell'Altra Domenica in una storia «impapocchiata». Orario: 15,10; 17; 18,50; 20,40; 22,30. Non viet. [redacted]	Critica ●[redacted] pubblico OOOO **Ingresso** L. 3500
ORFEO p. Carlina Tel. 518.114	**Porno exotic love**, di Joe D'Amato, con Laura Gemser (Italia - Colori) — [redacted] pornodiva [redacted] colore si esibisce in una [redacted] di passionali avventure fra eccitanti panorami ed esotici palmizi. Orario: [redacted]. [redacted] 15; ultimo 22,30. [redacted]. 18. ★ [redacted]	**PRIMA VISIONE [redacted] recensita** **Ingresso** L. 2500
[redacted] v. Princ. d'Acaja [redacted] Tel. 760.951	**La chatte chaude (Emmanuelle l'infedele)**, di Jean-François Davy, con Navizet Albane, Molinaire Gilles (Francia - Colori) — [redacted] celebre erotica eroina, [redacted] una [redacted] sue più spregiudicate avventure. Orario: Ap. ore 15; ultimo 22,30. Viet. 18. ★ **Commedia erotica**	[redacted] **Ingresso** L. 2500
[redacted] c. R. Margh. 123 Tel. [redacted]	**Apriti con amore**, [redacted] Armand Weston, con Jennifer Welles, Jody Maxwell, Cary Lacy, [redacted] Kean, Eve Adams (Usa - Colori) — Rapporti sessuali di [redacted] giovane d[redacted] sempre pronta a donare [redacted] e piacere. Orario: Ap. ore 10; [redacted] 22. Viet. 18. [redacted] **Commedia erotica**	**PRIMA VISIONE non recensita** **Ingresso** L. 2500
REPOSI v. XX Settembre Tel. 531.400	**Il piccione di piazza San Marco**, [redacted] Georges Lautner, con Jean-Paul Belmondo (Francia - Colori) — Fra gli spettacolari scenari naturali di Rio, Hong Kong e Venezia, le imprevedibili imprese di un agente. Orario: 15,10; 17; 18,50; 20,40; 22,30. Non viet. [redacted] **Avventuroso**	Critica ●● Pubblico OOOO **Ingresso** L. 3500
[redacted] [redacted] Subalpina Tel. 510.145	[redacted] **interiore**, [redacted] Gianni Barcelloni, con Stefania Sandrelli, Lara Wendel, [redacted] Lowitsch, Vittorio Mezzogiorno (Italia - Colori) — Tratto [redacted] libro [redacted] Alberto Moravia, il rapporto fra [redacted] e figlia adolescente. Orario: 16,30; 18,30; 20,30; 22,30. Vietato 18. [redacted] **Commedia drammatica**	Critica [redacted] Pubblico [redacted] [redacted]
STUDIO RITZ v. Acqui 2 Tel. 830.521	**Voltati Eugenio**, di Luigi Comencini, con Saverio Marconi, Dalila Di [redacted]ro, [redacted] Sonelli ([redacted] - Colori) — Smarrimento reale e psicologico di undicenne concepito [redacted] '68 da genitori contestatori ora separati. Orario: 16,30; 18,30; 20,30; 22,30. [redacted] viet. ★ **Commedia**	Critica ●●● Pubblico OOO **Ingresso** L. 2500
[redacted] v. Buozzi 6 Tel. 530.353	[redacted] **ecstasy**, con [redacted] Giret (Francia - Colori) — [redacted] adolescenti div[redacted] con mille estrosi giochi erotici i più esigenti e viziosi c[redacted] in cerca di [redacted] novità sessuali. Viet. 18. Orario: apertura ore 14,30; ultimo 22,30. ★ [redacted]	**PRIMA VISIONE non recensita** **Ingresso** L. 3000
[redacted] c. Casale 106 Tel. 832.086	**La città delle donne**, di Federico Fellini, con M. Mastroianni, E. Manni, Anna Prucnal (Italia - Colori) — Cinquantenne affronta in vari modi il gentil sesso nella ricerca di un'ideale creatura femminile. Orario: 20; 22,30. Viet. 14. ★ **Commedia**	Critica ●●●● pubblico OOOO **Ingresso** L. 2500
VITTORIA v. Roma 336 Tel. 561.789	**Saranno famosi**, di Alan Parker, con Lee Curreri, Paul McCrane, Maureen Teefy (Usa - Colori) — Lotta per emergere nel mondo dello spettacolo di un gruppo [redacted] allievi [redacted] famosa scuola di New York. Orario: 15,15; 17,40; [redacted] 22,30. Non viet. ★ **Musicale**	Critica ●●● Pubblico OOO **Ingresso** L. 3500

proseguimenti prime visioni

Cinema	Film	
ACAPULCO v. Donizetti 6 Tel. 651.264	**Interceptor**, di G. Miller, [redacted] Mel Gibson, High Keays-Byrne (Australia - Colori) — Violenta guerra urbana fra pattuglie di poliziotti e gruppi di teppisti motorizzati autori di delitti orrendi quanto inutili. Orario: 20,30; 22,30. Viet. [redacted]. ★ **Drammatico**	Critica ●● Pubblico OOOO **Ingresso** L. [redacted]
ALEXANDRA v. Sacchi 18 Tel. 511.293	[redacted] **superporno di mia figlia**, di Jürgen Enz, con Sonja Engels, Yvonne [redacted], Patrik Donovan, Horst Sieger (G[redacted]nia - Colori) — Padre orgoglioso della [redacted] figlia racconta [redacted] sue eccitanti avventure. Orario: 14,05; 15,45; 17,25; 19,05; 20,45; 22,30. ★ **Commedia erotica**	**PRIMA VISIONE non recensita** [redacted] L. 1200
APOLLO l.go Giachino 91 Tel. 215.685	**Interceptor**, di G. Miller, [redacted] Mel Gibson, Hugh Keays-Byrne (Australia - Colori) — Violenta guerra urbana fra pattuglie di po[redacted] e gruppi di teppisti motorizzati autori [redacted] delitti orrendi quanto inutili. Orario: 20,30; 22,30. Viet. 18. [redacted] **Drammatico**	Critica [redacted] Pubblico OOOO **Ingresso** L. 1500
ELISEO piazza Sabotino Tel. 335.98.15	**Lulù**, di Walerian Borowczyk, [redacted] Anna Bennent, Michele Placido (Francia - Colori) — Tratta da due drammi di F. Wedekind, la storia di una donna che seduce uomini e donne distruggendoli e lasciandosi distruggere. Orario 20,30; 22,30. Viet. [redacted]. ★ **Drammatico**	Critica ●●[redacted] Pubblico OOO **Ingresso** L. 1500
FARO via Po 30 Tel. 832.214	[redacted] **segretaria privata** [redacted] **mio padre**, [redacted] Maria Rosario Omaggio, Renzo Montagnani (Italia - Colori) — Bella segretaria è oggetto [redacted] desideri del datore di lavoro, suo figlio e i numerosi clienti. Vietato 14. Orario: 16,45; 18,40; 20,35; 22,30. ★ **Commedia**	[redacted] non [redacted] **Ingresso** L. 1500
FIAMMA c. Trapani 57 Tel. 372.057	**A qualcuno piace caldo**, di Billy [redacted]er, con Marilyn Monroe, Jack Lemmon, Tony Curtis (Usa - b.n.) — Nella notte di S. Valentino due orchestrali fuggono [redacted] da donna. Non vietato. Orario: 20; 22,30. [redacted] **Commedia**	**RIEDIZI[redacted] (1959)** **Ingresso** L. 1500
FORTINO via Cigna 47 Tel. 486.560	**Razza padrona**, [redacted] Roland Klick, con Charly Wierzejewski, Eva Mattes, Walter [redacted] (Germania - Colori) — Nell'adattamento di Dacia Maraini, le vicende di un giovane che dalla contestazione passa alla rapina [redacted] delitto. Orario: Ap. ore 20. Viet. 18. ★ **Drammatico**	**RIED[redacted]** **Ingresso** L. 1200
LA PERLA c. De Gasperi 26 Tel. 584.791	[redacted] **Kramer**, [redacted] Benton, con Dustin Hoffman, Meryl Streep, Justin Henry (Usa - Colori) — Lasciato dalla moglie alleva e si [redacted] all'[redacted] del figlio, finché lei torna e pretende il bimbo. Non viet. Orario: 16,05; 18,10; 20,15; 22,20 [redacted] **Commedia drammatica**	Critica ●●● Pubblico OOOOO **Ingresso** [redacted]
MAFFEI v. Pr. Tommaso 5 Tel. [redacted]	**Strategia erotica**, di Jack Angel, co[redacted] Ellen Earl, Martine Grimaud (Usa - Colori) — Belle, disinibite fanciulle insegnano varie tecniche sicure [redacted] abbordaggio, garantendo [redacted] certo [redacted] risultato erotico. Orario: 14,30; 16; 17,40; 19,10; 20,50; 22,30. V. 18. ★ **Commedia erotica**	**PRIMA VISIONE non recensita** **Ingresso** L. 2500
MASSAUA [redacted] 9 Tel. 795.803	[redacted] 3, di Stanley Donen, con [redacted] Douglas, Farrah Fawcett, Harvey Keitel (Usa - C[redacted]) — Super robot portato su base spaziale, cerca di impadronirsi del laboratorio esercitando misteriosi poteri su bella bionda. Orario: 20,30; 22,30. [redacted] **Fantascienza**	Critica ●● Pubblico OOOO [redacted] L. 1500
[redacted] v. [redacted] 8 Tel. [redacted]	**Il giorno del cobra**, [redacted] Enzo Castellari, con Franco Nero, Sybil Danning, Mario Merenzana ([redacted] - Colori) — Attraverso [redacted] mondo, la caccia ad [redacted] ed esperto killer in azione. Non viet. Orario: 15,35; 17,20; 19; 21; 22,40. [redacted] **Avventuroso**	Critica ●● Pubblico OOOO **Ingresso** L. 1500
PUNTO[redacted] **d'Essai** v. [redacted] Tel. 545.245	[redacted] CHIUSO	
SEXY MOVIE ONE c. Belgio 53 Tel. 874.171	**I piaceri [redacted]**, di Francis Leroi, con Marylina Guillaume, [redacted] Martin, Siegfried Celier, Herve Hamalou (Francia - Colori) — Nuovi giochi erotici inventati da una donna giovane e bella ma sola. Orario: 15; 16,30; 18; 19,30; 21; 22,30. Vietato [redacted]. ★ **Commedia erotica**	[redacted] non [redacted] **Ingresso** L. 2500
SOCIALE v. Courmayeur [redacted] Tel. [redacted]	**Tiro incrociato**, di Stuart Rosenberg, con Charles Bronson, Jill [redacted], Rod Steiger (Usa - Colori) — Bionda amante di un boss de[redacted]ra in Svizzera. Il suo [redacted] la vuole morta, l'FBI la preferisce viva. Orario: 20; 22,30. Non viet. [redacted] **Avventuroso**	Critica ●● Pubblico OOO **Ingresso** L. 1500
STATUTO v. Cibrario 16 Tel. 487.051	**Qua la mano**, di Pasqua[redacted] Festa Campanile, con Montesano, Celentano, Lilli Carati (Italia - Colori) — Due film diversi: in uno Celentano prete balla il rock; nell'altro Montesano [redacted] insegna il [redacted] al Papa. Orario: 15; 17,30; [redacted]; 22,30. ★ [redacted] in uno	Critica ●● Pubblico OOOOO **Ingresso** L. [redacted]
KELLER STUDIO v.le Mad. Camp. 1 Tel. [redacted]	CHIUSO PER RESTAURI	
VITTORIO VENETO p. Vitt. [redacted] 5 Tel. 871.642	[redacted] **E succhia**, di Philip Marshak, con Jamie Gillis, Annette Hapen, John Holmes, Serena, John Leslie (Usa - Colori) — Fort[redacted] vampiro in cerca di vittime trova questa volta [redacted] per i suoi acuminati canini. Orario: Ap. ore 14,30. Viet. 18. ★ **Commedia erotica**	**PRIMA VISIONE non recensita** **Ingresso** L. 1500

seconde e altre visioni

CONTINENTAL (via Nizza 346, tel. 697.068)
Soldato blu, C. Bergen, P. Strauss. Viet. 14. ★ **Western**

ERBA RAGAZZI (c. Moncalieri 241, tel. 690.467)

ERBA D'ESSAI (c. Moncalieri 241, tel. 690.467)
[redacted] **tensione**, di Mel Brooks, [redacted] Mel Brooks. Unica proiezione ore 22,30. ★ [redacted]

[redacted]ANDE[redacted] MARIONETTE LUPI
La carica dei 101, a colori [redacted] Walt Disney.
Ore 15; 16,45 ★ **Disegno animato**

HOLLYWOOD (corso R. Margherita 105, tel. 851.904)
Implacabili colossi del karatè, Alexander Sang. [redacted] viet. 1° vis. To. ★ **Lotta orientale**

[redacted]O ODEON (via Venalzio [redacted] tel. 749.2362)
Il muso duro, C. Bronson. Techn. Non viet. Ap. 20. [redacted] **Avventuroso**

ZONA CENTRO

[redacted] VOLTAIRE (via Cavour 7, tel. 516.046)
«La [redacted] del cinema»: [redacted] 17 [redacted] 24 erotismo [redacted] Novità assoluta. **Carousel.** Ingresso soci. [redacted] **Erotico**

CINECLUB (via Calandra 15, tel. 447.28.68)
Questa sera anteprima europea hard-core edizione italiana [redacted] erotici 1° spettacolo [redacted] ore 20,15; 22,15. Ingresso riservato soci. ★ [redacted]

PO (via Po 21, tel. 510.496)
La via della prostituzione, L. Gemser. Viet. 18. [redacted] **Erotico**

CROCETTA - S. RITA - [redacted]

[redacted]IANO (via Sacchi 65, tel. 587.715)
40.000 dollari per non morire. Viet. 18. ★ **Drammatico**

[redacted] d'Essai (via Monfalcone 62, tel. 326.873)
[redacted] **junior**, [redacted] Brooks. [redacted] 20,30-22,30 [redacted] **Satirico**

VINZAGLIO (corso D. Abruzzi 102, tel. 596.125)
Per la rassegna dei più grandi [redacted] comici dello schermo: **Uno sparo nel buio**, di [redacted] Edwards, con Peter Sellers, [redacted] Sommer. Or.: 20,15; 22,30. ★ **Commedia**

SMERALDO (via Tunisi 82, tel. 390.711)
Norma Rae, [redacted] Martin Ritt. 20,30-22,30. [redacted] **Commedia drammatica**

ZONA S. PAOLO

AMERICA (via Frejus 27, [redacted], 446.764)
[redacted] **è l'avventura**, di C. Lelouch. [redacted] **Commedia**

SAN PAOLO (via Cesana 80, tel. 3[redacted].637)
Zombi Holocaust, S. Buchman. Techn. Viet. 18. ★ **Horror**

ZONA [redacted]

BERNINI (corso [redacted] 3, tel. 749.38.43)
Tutti defunti [redacted] **i morti**, Pupi Avati. Viet. 14. ★ **Commedia**

ZETA [redacted] (via Cibrario 68, tel. 749.29.07)
Amarcord, di Fellini con P. Maggio, C. Ingrassia. Ap. [redacted]. Ult. 22,30 (solo oggi). [redacted] **Commedia drammatica**

[redacted] Segnalato dalla critica.

MADONNA CAMPAGNA - LUCENTO

JOLLY (via Verolengo 130, tel. 290.161)
Oggi chiuso.

ZONA [redacted] - REGIO PARCO

[redacted] (largo G. Cesare 105, tel. 287.974)
Eroticaction. Col. Viet. 18. Ap. 15. [redacted]. 22,30. [redacted] **Erotico**

[redacted] - LINGOTTO

SPEZIA (via Nizza 170, tel. 6963.617)
Sex [redacted] Viet. 18. ★ **Erotico**

Film segnalato dalla critica: **Amarcord** (Zeta d'Essai).

TEATRI

CARIGNANO: ore 21: Carlo Campanini-Franco Barbero [redacted] **La sposa 'd Vincenz**. Grande successo comico. Telef. 556.246.

CENTRALINO (837.500): da [redacted] Rosanna Ruffini. Inf. pren. [redacted] Soci.

ERBA: vedi cinema.

ERBA: **seminari e corsi di danza moderna**, a cura di Carla Perotti. Inform. [redacted] Nuovo, tel. [redacted] feriali 16-20.

GIANDUJA MARIONETTE LUPI (tel. 530.238): Vedi cinema.

ITALIA: da venerdì ore 21,15 Gipo in **Giromin e veui [redacted] rlesel** Pren. via Nizza 138, tel. 696.4021.

[redacted] **Centro di Formazione Teatrale diretto** [redacted] Scaglione. Inform. tel. 680.668, [redacted] 16-19 escluso [redacted] bato e domenica

[redacted], a cura di [redacted]. Inform. tel. [redacted] 16-19 [redacted] sabato e domeni[redacted]

NUOVO - **Sala Valentino**: da domani [redacted] 21,15 Anonima Teatro Studio in **Oraison** (Preghi[redacted]) - **Tempo variabile** di Arrabal-Topor. Pren. tel. 655.552.

TEATRO REGIO: ore [redacted] Turno D **L'elisir d'amore** [redacted] G. Donizetti.

[redacted] Vendita [redacted] stagione [redacted] in via Roma 49.

RITROVI

BELLE ARTI: ore 15,30-21 danze.
CLUB 84: ore 21 danze.
FARO: 21 Camp. Pie[redacted]. Lat. A. e rock.
LA PERLA: ore 15,30 danze.
TROCADERO: 21 La Vispa Teresa.

COLLIN'S - **Piano Bar** (corso [redacted]rio 64).

[redacted] - **Piano Bar** (via Verdi 10, tel. 537.340): Pino [redacted] al piano.

MILLELUCI (P. Guala, 147): Music hall. Tutta [redacted] internaz.

SHAKER - **Piano Bar** (C. Battisti 3, tel. 532.492): Thomas e Palumbo.

VILLA GAY [redacted]

GALLERIE E MUSEI

ARTECENTRO - QUAGLINO (p. S. [redacted] 177): «La mia terra», Dino Pasquero.

[redacted] (587.954): Giuseppe Danieli.

[redacted] (p. V. [redacted] 22 - [redacted] 885.475): A. Vanotto.

3A (M. Vittoria, 18): Grafica: Autorizzato e [redacted] caratterizzanti [redacted] Annigoni, Cantatore, Guttuso, Messina, Migneco, Minguzzi, Morlotti, Tozzi, Treccani.

ASSOCIAZIONE [redacted] [redacted] ARTE [redacted]

[redacted] Levi.
[redacted]: Ferruccio Piovano.
CAVOUR - **Moncalieri** (v. Cavour 2): Invito [redacted] collezionismo.
DAVICO: pers. Giuliano Ghelli.
GISSI (p. Solferino 2 - [redacted]. 534.473): «I contemporanei» [redacted]
LA [redacted] (v. Po 9): personale [redacted] Sergio Scatizzi.
[redacted] (c. [redacted]. 877.344): 7ª rassegna [redacted] pittori [redacted] Galleria Pirra.
VIOTTI: Collettiva contemporanei.

[redacted] MARIONETTA - TEATRO [redacted] (via [redacted]. Teresa 5): [redacted] 10-12; 15-18.

[redacted] (Palazzo Chiablese): [redacted] 10-12; 15-18.

BORGARO
Royal: Porno matrigna. V. 18.
CHIERI
Nuovo Chierese: Paris porno.
CHIVASSO
Nuovo Moderno: Oroscopiamoci.
CIRIE'
Catalano: Horror show. V. 18.
Italia: Pornostory 1980. G. Corrado. V. 18.
Nuovo: Oggi chiuso.
CUORGNE'
Perona: Il cittadino si ribella.
MONTANARO
Vittoria: Sex partouze. V. 18.
NICHELINO
Superga: La pornoninfomane.
PINEROLO
Italia: Guerrieri del terrore.
Primavera: Conoscenza carnale. V. 18.
SETTIMO
Garibaldi: Porno nude lok.
SUSA
Cenisio: Manhattan.
VALPERGA
Ambra: Le porno attrici.
VENARIA
Dante: Erotismo dei sensi.

ALESSANDRIA

Alessandrino: L'impero colpisce ancora.
Ambra: Scacco matto a Scotland Yard.
Comunale: Il pap'occhio.
Corso: Urban cow-boy.
Cristallo: Love erotic love.
Galleria: Venerdì 13.
Moderno: Mean Street.
ACQUI TERME
Ariston: riposo.
Cristallo: riposo.
Garibaldi: Qua la mano.
CASALE MONFERRATO
Moderno: L'impero colpisce ancora.
Nuovo: riposo.
Politeama: Mezzogiorno e mezzo di fuoco.
Vittoria: Sensi caldi.
GAVI LIGURE
Il Forte: Il malato immaginario.
NOVI LIGURE
Cristallo: Alessia vulcano nella pelle.
Iris: Bruce Lee vita e leggenda.
Italia: Salto nel vuoto.
Moderno: Le pornocrati.
OVADA
Moderno: Sexy emotion.
Torrielli: non pervenuto.
SERRAVALLE SCRIVIA
Lux: Mangiati vivi.
TORTONA
Moderno: Gola profonda.
Sociale: Paris scandale.
Verdi: Minaccia da un miliardo di dollari.
VALENZA PO
Nuovo Italia: Bruce Lee il maestro.
Teatro: Arizona campo 4.
VOGHERA
Arlecchino: Elvis il re del rock.
Galvani: La moglie in vacanza l'amante in città.
Roma: La storia del piacere.
Sociale: I guerrieri della notte.

ASTI

Lux: Superpornomania.
Politeama: L'impero colpisce ancora.
Salone: riposo.
Splendor: Blow Job dolce lingua.
Vittoria: Gloria, una notte d'estate.
CANELLI
Balbo: Banana Republic.
Regno d'Oro: riposo.
MONCALVO
Nuovo: riposo.
NIZZA
Aurora: riposo.
Lux: riposo.
Sociale: Buio omega.
Verdi: Cuore di leone e Palma d'acciaio.

CINEMA CINTURA PIEMONTE LIGURIA

SAN DAMIANO
Lux: riposo.
Splendor: riposo.
Cristallo: riposo.

CUNEO

Corso: Un amore in prima classe.
Fiamma: riposo.
Italia: Pensionato particolare per signorine di buona famiglia.
Lanteri: riposo.
ALBA
Corino: Qua la mano.
Eden: Piaceri folli.
BENE VAGIENNA
Allodi: riposo.
BORGO SAN DALMAZZO
Moderno: Superexcitation.
BRA
Impero: Shopping.
Politeama: Quello strano desiderio.
Vittoria: Gli amici del drago.
BUSCA
Nuovo: riposo.
CARAGLIO
Splendor: riposo.
CEVA
Doria: riposo.
CORTEMILIA
Nuovo: Erotic story.
DRONERO
Iris: riposo.
FOSSANO
Astra: riposo.
Iride: Porno shop.
MONDOVI'
Corso: Perversion.
Italia: riposo.
ORMEA
Ariston: Oggetti smarriti.
PIASCO
La Rosa: Il ladro di Bagdad.
ROBILANTE
Robilantese: Roulette russa.
SALUZZO
Civico: Un uomo, una donna, una banca.
Italia: Corvo rosso.
Splendor: Le goditrici.
SAVIGLIANO
Aurora: riposo.
Ritz: riposo.
VERZUOLO
Corso: riposo.
VILLAFALLETTO
Moderno: riposo.

BIELLA

Apollo: Stupro selvaggio.
Impero: Zulù dawn.
Mazzini: American gigolò.
BORGOSESIA
Teatro Sociale: La cerimonia dei sensi.
COSSATO
Primavera: Nudi belli e fichi.
PRAY
Excelsior: La cugina del prete.
SERRAVALLE
Corso: Donna è meraviglia.
VARALLO
Teatro Civico: I peccati di una monaca.

VERCELLI

Astra: Sex Hard-Core.
Civico: Super Sexy Show.
Nuovo Italia: riposo.
Principe: Hong-Kong: operazione droga.
Verdi: riposo.
Viotti: La polizia non sarà informata.
GATTINARA
Italia: Sibil.

NOVARA

Astra: Le pornosorelle.
Coccia: Urban cow-boy.
Faraggiana: Action.
Vittoria: Saranno famosi.
S. Cuore: Qualcuno volò sul nido del cuculo.
ARONA
Roma: Porno revolution.
Moderno: Intime carezze.
Lux: Africa excitation.
BORGOMANERO
Moderno: Pollice d'acciaio.
Nuovo: La liceale supersexy.
DOMODOSSOLA
Corso: Piaceri folli.
Filodrammatici: Il dormiglione.
GRAVELLONA TOCE
Liberazione: Erotic story.
OMEGNA
Sociale: Ricorda il mio nome.
VERBANIA
Apollo: La viziosa.
Vip: I leoni della guerra.
Sociale (Intra): Il braccio violento della mala.
Sociale (Pallanza): Casablanca Passage.
ROMAGNANO SESIA
Casa del Popolo: Kramer contro Kramer.

GENOVA

Ambassador: I piaceri solitari.
Ariston: La ragazza porno.
Astor: Lo spettacolo comincia.
Augustus: American gigolò.
Gioiello: Dracula ti succhio.
Grattacielo: La moglie in vacanza, l'amante in città.
Lux: Un amore in prima classe.
Odeon: I giganti del West.
Olimpia: L'impero colpisce ancora.
Orfeo: Taglio di diamanti.
Palazzo: Una notte d'estate.
Plaza: Una notte d'estate.
Ritz: Uomini e no.
Rivoli: Saranno famosi.
Smeraldo: Butterfly erotica.
Universale: I cavalieri dalle lunghe ombre.
Verdi: Countdown dimensione zero.
Ideal: Kramer contro Kramer.
Lido: Il campo di cipolle.
Marini: riposo.

SAVONA

Astor: L'impero colpisce ancora.
Olimpia: I cavalieri dalle lunghe ombre.
Jolly: Amami dolce zia.
Diana: riposo.
Eldorado: La settimana bianca.
Ars: Porno story 1980.
Filmstudio: Labirinto.
Salesiani: riposo.
Lux: riposo.
ALASSIO
Colombo: riposo.
Ritz: La città delle donne.
ALBENGA
Ambra: Profondo porno.
Cristallo: Lotte spietate.
Astor: Eros lowe.
ALBISSOLA MARE
Marconi: chiuso per ferie.
ALBISSOLA CAPO
Leone: riposo.
CAIRO MONTENOTTE
Abba: I mastini di Dallas.
La Rosa: riposo.
Cristallo: A noi due.
CERIALE
Odeon: chiuso per ferie.
FINALE LIGURE
Ondina: Lancia che uccide.
Ideal: riposo.
Vittoria: Sei uomini d'acciaio.
LOANO
Loanese: La rosa di Danzica.
Perla: Oggi sposi, sentite condoglianze.
MILLESIMO
Italia: riposo.
Lux: riposo.
PIETRA LIGURE
Comunale: Gioventù bruciata.
SPOTORNO
Mignon: chiuso per ferie.
VALLEGGIA
Valleggia: riposo.
VARAZZE
Verdi: Tom Horn.

IMPERIA

Ambra: Le mogli supersexy.
Rossini: Gli implacabili colossi del karatè.
Dante: La pornomatrigna.
Imperia: Mezzogiorno di fuoco.
Cavour: Africa excitation.
Centrale: Qualcuno volò sul nido del cuculo.
DIANO MARINA
Dianese: La collina degli stivali.
RIVA LIGURE
Corallo: La cameriera seduce i villeggianti.
ARMA DI TAGGIA
Capitol: Sexual tour.
BORDIGHERA
Olimpia: Il gatto a nove code.
Zeni: Assassinio sul Tevere.
SANREMO
Ariston Teatro: Countdown, dimensione zero.
Ariston Ritz: La vera storia della monaca di Monza.
Supercinema: La ripetente fa l'occhietto al preside.
Lux: Clinica delle supersexy.
Astra: L'impero colpisce ancora.
Mignon: Sexy Fantasy.
Sanremese: Antropofagus.
Orfeo: Corpi bagnati.
VENTIMIGLIA
Impero: riposo.
Europa: Dagli archivi della polizia.

Nozze «a sorpresa» con un industriale

Valentina Cortese sposa

PORTOFINO — Valentina Cortese e l'industriale Carlo de Angeli si sono sposati ieri mattina a Portofino.

Valentina Cortese, che ha 55 anni, vive da tempo a Portofino

Attrice per il cinema e per il teatro, Valentina Cortese lega il proprio nome agli anni d'oro del Piccolo teatro di Milano quando, con la regia di Giorgio Strehler, interpretò magistralmente un'ampia gamma di ruoli («Lulù», «Arlecchino servo di due padroni», «Il giardino dei ciliegi» ecc.). Ex moglie di Richard Baseheart da cui ebbe un figlio (Jacky, ora cantante pop), Valentina Cortese è apparsa recentemente nel film «Ormai non c'è più scampo» accanto a William Holden.

Stagione lirica annullata al «Metropolitan»

NEW YORK — La direzione del «Metropolitan» di New York, il massimo teatro lirico statunitense e uno dei più famosi del mondo, ha annunciato ieri sera l'annullamento della sua 96ª stagione artistica, a causa dello sciopero degli orchestrali. Si tratta della prima volta che il teatro annulla una sua stagione dal 1883, anno della sua fondazione.

Anthony Bliss, direttore del «Met», ha detto che il teatro non può permettersi di allestire una stagione «rappezzata» raggiungendo il livello qualitativo che il pubblico si aspetta.

Le richieste dei 93 professori d'orchestra del «Metropolitan» erano incentrate su una riduzione (da cinque a quattro) delle giornate lavorative settimanali e su aumenti salariali.

Le agitazioni degli orchestrali avevano già impedito lo svolgimento regolare delle prove, causando l'annullamento di tre opere. In occasione dell'annullamento della serata inaugurale lo scorso 22 settembre, il direttore Bliss aveva detto che le richieste dei componenti l'orchestra del «Met» erano inaccettabili, anche perché si sarebbero ripercosse su tutti i 1900 lavoratori del teatro.

rai SEDE REGIONALE PER IL PIEMONTE
I CONCERTI DI TORINO
STAGIONI SINFONICHE D'AUTUNNO, D'INVERNO E DI PRIMAVERA
Abbonamenti L. 60.000; per le singole stagioni L. 25.000
STAGIONE SINFONICA DEL POMERIGGIO
11 CONCERTI (giovedì ore 18,10) L. 25.000 in vendita presso l'Ufficio Abbonamenti, via Rossini 15, dalle ore 9 alle 13 e dalle 16 alle 19, dal lunedì al sabato
CONCERTO D'APERTURA
GIOVEDI' 9 OTTOBRE ORE 18,10
VENERDI' 10 OTTOBRE ORE 21
MAURIZIO POLLINI
direttore e solista
BEETHOVEN - SCHUBERT

gli spettacoli di MONTAGNA 80
Torino Esposizioni affiate di
MODANEVE
Teatrino del 2° Padiglione ore 20,45
Tre esibizioni giornaliere della squadra di sci acrobatico K2

TEATRO CARIGNANO - ore 21
CAMPANINI FRANCO BARBERO
in LA SPOSA 'D VINCENS
Grande successo comico
4ª settimana
Tel. 544562

FLASH 97,7
Stasera ore 21,30
PALASPORT
Peter Gabriel
Ingresso 4000
Prevendita: Campus (via Urbano Rattazzi 4) Sigmetti - Giappichelli - Jeny's (Chivasso) Discoshop (Settimo) - Asteri (Rivoli) - Arci

dancing club 84
ore 21 elegante trattenimento
Giovedì eccezionalmente l'orc. LEARCO GIANFERRARI

SERENELLA
Corso Francia 110 - Cascine Vica
Da martedì a domenica ore 21
DISCOLISCIO
org. PINO e ANGELA

Questa sera dalle ore 21
LA MUSICA DI FLASH
all'UNDER 33
Via Cibrario 33 - Tel. 7493208

FORTINO
V. Cigna, 47
Spietata accusa alla civiltà moderna
RAZZA PADRONA
Un film di Roland Click

GRP
lo spettacolo continua
Siamo i più seguiti sarà che siamo i più bravi
24 ore su 24
Irradiamo su tutto il Piemonte

GRP
lo spettacolo continua
17,15
IL RAGAZZO DEL CIRCO
«Il grande acrobata»
telefilm per i bambini
Irradiamo su tutto il Piemonte

GRP
lo spettacolo continua
20,50
BRASIL SPECIAL
«Brasil maravilla»
6ª puntata
Irradiamo su tutto il Piemonte

GRP
lo spettacolo continua
21,30
Agente speciale Pepper
«Sospeso dal servizio»
Telefilm poliziesco
Irradiamo su tutto il Piemonte

OGGI al cinema ALCIONE
STREPITOSA PRIMA IN V.O.
TUTTI I COLORI DEL SESSO IN UN SUPERPORNO SENZA CONFRONTI

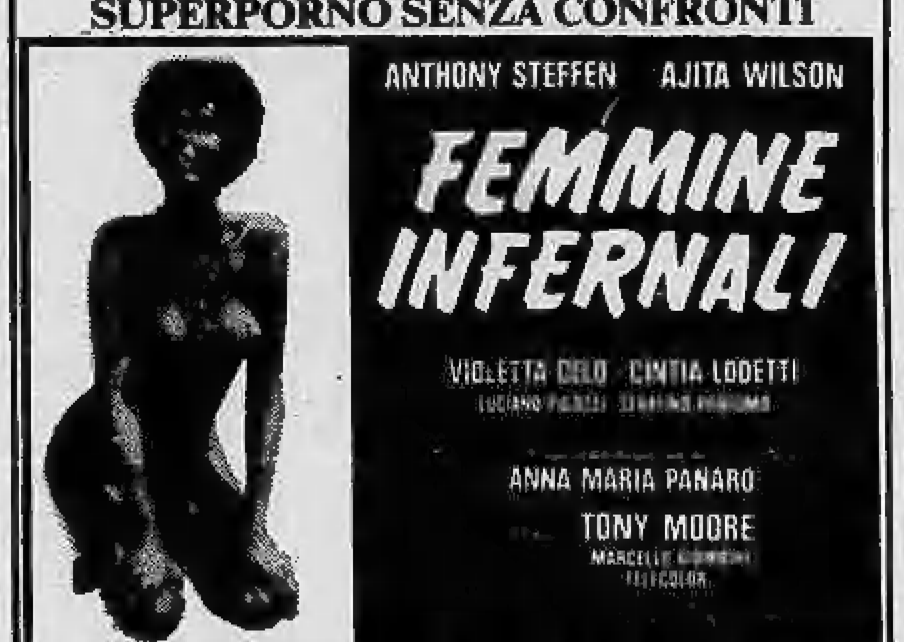

V.O. V.O. V.O. V.O. V.O. V.O.
Supervietato ai minori di 18 anni

Siete soli? Andate al cinema.
Siete in compagnia? Andate al cinema.

TEATRO NUOVO — UNIONE MUSICALE
1-2 ottobre ore 21
RAVI SHANKAR
Bigl. P. Castello 29 - Tel. 54.45.23

TEATRO ITALIA
da venerdì 3 ore 21,15
GIPO
«GIROMIN A VEUL MARIESSE!»

FARO
Via S. Massimo 1 ang. v. Po
«Salotto nel cuore del centro storico»
ore 21 Camp. Piem. A.S.I.B.A. 1980
danze Lat. A. e Rock - tutte le classi

I fatti della politica

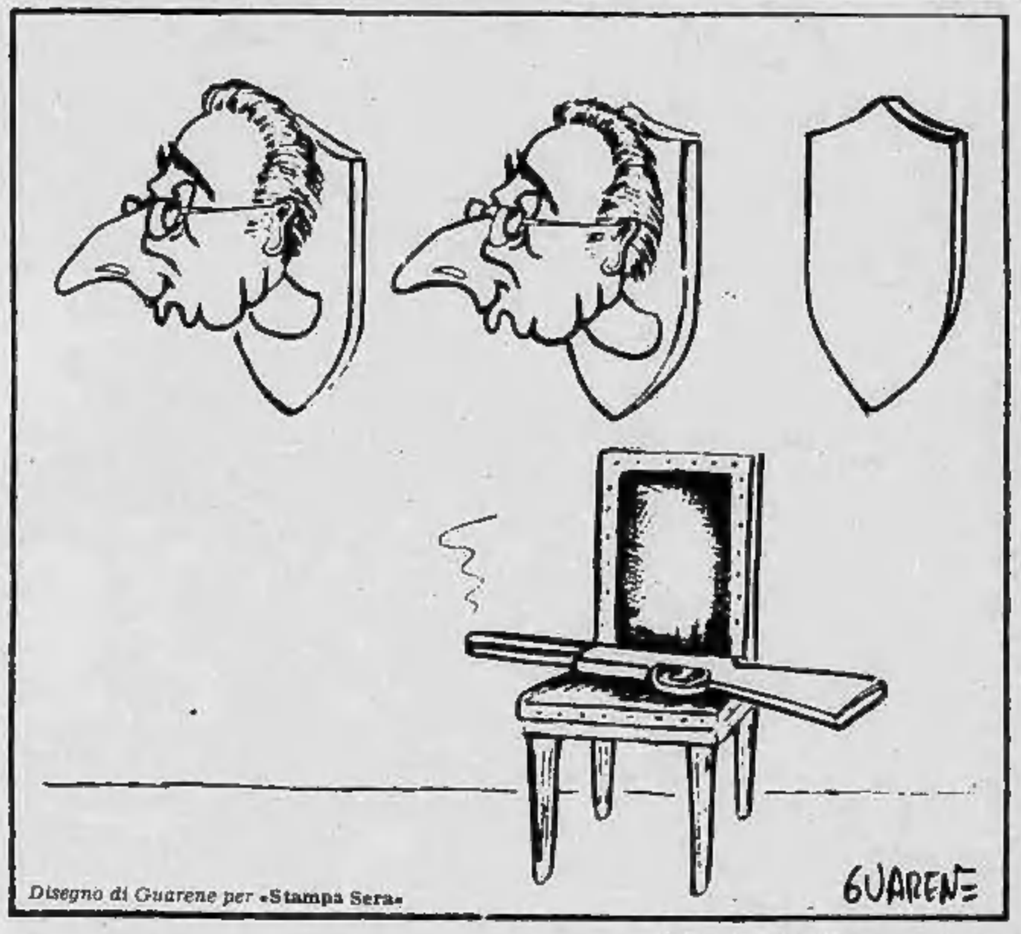

Disegno di Guarene per «Stampa Sera»

Crisi di governo

■ Prima giornata di consultazioni per Sandro Pertini — riporta *«Il giornale nuovo»* —, rientrato ieri sera da Hong Kong e già da oggi al lavoro per risolvere la crisi di governo. Il Presidente della Repubblica, che domani incontrerà le delegazioni di tutti i partiti, ha ricevuto al Quirinale gli ex presidenti della Repubblica Saragat e Leone e i presidenti del Senato Fanfani e della Camera Nilde Jotti.

«Domani — ha detto in un breve incontro con i giornalisti il Capo dello Stato — *sarà una giornata pesante. Poi mi raccoglierò a meditare. Il momento è difficile: bisogna evitare di abituarsi alle situazioni difficili. Bisogna saper reagire: non bisogna fare come i morfinomani che si abituano alla droga».*

Primo consulto

Disegno di Origone da «Il Secolo XIX»

Consiglio dei ministri

■ La crisi di governo ha vissuto ieri una giornata particolarmente difficile e tesa — scrive *«Il Messaggero»* —. Ai motivi d'incertezza connessi alla formazione del nuovo governo (Cossiga sembra deciso a rinunciare al reincarico) si sono aggiunte le preoccupazioni per gli effetti negativi derivanti dalla mancata approvazione del decreto economico. Il Consiglio dei ministri, contrariamente alle previsioni, ha deciso infatti di non approvare un nuovo decreto, ma di rilanciare la discussione al Parlamento. Il governo proporrà un disegno di legge per sanare alcuni effetti derivanti dalla «bocciatura» del vecchio provvedimento, ma ricorrerà a un decreto solo dopo aver avuto la richiesta congiunta da parte di tutti i gruppi parlamentari. Consultazioni politiche, in vista di una nuova riunione del Consiglio dei ministri in programma per questo pomeriggio.

Il Consiglio dei ministri ha deciso di non decidere — sostiene *«l'Unità»* —. Il decretone non sarà sostituito da alcun nuovo provvedimento, almeno per ora. Verrà presentato un disegno di legge di sanatoria, per coprire il periodo in cui le misure hanno già prodotto i loro effetti. Il governo, potrà anche compiere scelte più ampie e urgenti, sotto la forma del decreto, ma solo se glielo chiederanno i gruppi parlamentari. Cossiga oggi stesso dovrebbe prendere contatto con Nilde Jotti. Si farà una conferenza dei capigruppo per discutere i nuovi provvedimenti economici? E' quel che ha fatto capire il ministro Capria, uscendo da Palazzo Chigi. In ogni caso, vi saranno delle consultazioni. La «Gazzetta ufficiale» non pubblicherà fino a domani o dopodomani che il decreto è stato bocciato; quindi, ancora per un paio di giorni tutto resterà immutato. Per la benzina, dovrà decidere, nel frattempo, il Cip, altrimenti il prezzo potrà tornare a 700 lire. Il Consiglio dei ministri è di nuovo convocato per oggi pomeriggio.

La posizione socialista

● La consegna ufficiale è il pessimismo — osserva *«la Repubblica»* —. Un *«forte pessimismo»* anzi, puntualizza Silvano Labriola, capogruppo socialista alla Camera. Poche ore dopo la caduta del governo Bettino Craxi aveva parlato della *«più odiosa delle manovre parlamentari»* e il tono degli interventi socialisti ieri è stato tutto ricalcato su questa linea. Con l'aggiunta di una robusta dose d'incertezze per l'immediato futuro. Previsioni al buio. La crisi, pur nell'aria da tempo, ha colto di sorpresa i dirigenti socialisti. Ne ha sconvolto il calendario delle scadenze interne, ha ridotto gli spazi per le manovre precongressuali bruciando scelte che probabilmente chiedevano altro tempo per maturare.

Direzione democristiana

■ Rispunta il pentapartito, ed è la dc a rilanciarlo — annota *«Paese sera»* —. La direzione di ieri, infatti, ha sancito una quasi riconciliazione tra «preambolo» e minoranze di Zac e Andreotti, su questa base politica: un governo composto da tutti quelli che saranno disponibili ad avviare un dialogo costruttivo con i comunisti. E dato che socialdemocratici e liberali hanno già detto da tempo di sì (Pietro Longo vuole addirittura assumere iniziative in proprio verso il pci), sulla carta la cosa si presenta realizzabile. Poi, naturalmente, c'è il balletto dei nomi. E la dc ne ha parecchi da fare: Forlani e Piccoli (e ciascuno dei due punta a mandare l'altro a Palazzo Chigi, per liberarsi da una presenza che ne condiziona il potere nel partito), che sono stati ufficialmente indicati ieri sera dai direttivi dei gruppi parlamentari. Piccoli vuole una cosa, in fondo, molto semplice: un governo a presidenza democristiana, fondato su una maggioranza parlamentare certa.

Anche le sinistre democristiane riconoscono che da questa fase si può uscire soltanto con un allargamento della maggioranza di governo in direzione dei partiti di democrazia laica e socialista: cioè del psdi e del pli — rileva *«Il tempo»*

Disegno di Forattini da «La Repubblica»

Le lettere dei lettori

Multa: 15 mila?

Di corsa vi voglio scrivere: lascerete passare una follia legalizzata come l'aumento delle multe per divieto di sosta sino a 15 mila lire? Se la stampa tanto spesso ci porta che cosa pensano «lassù» ha pur sempre il compito di registrare anche quello che si pensa «quaggiù».

Ebbene si pensa questo: se davvero si vuole considerare il divieto di sosta un crimine tale da portare alla batosta pecuniaria in questione occorre riconoscere che è assai più semplice non commetterlo che commetterlo. Allora: prima fate i parcheggi, organizzate le città, studiate la circolazione e tutto quanto è necessario per mettere l'automobilista nelle migliori condizioni. Poi, se proprio l'automobilista vuole «provocare», allora colpite pure. Ma solo poi, non prima. Così se non volete più scioperi, mettete le persone nella condizione di vivere bene, se non volete rabbia eliminate l'ingiustizia, e via dicendo. Poi avrete ragione. Prima i provocatori siete voi!

Teresio Pinta, Genova

Non è sport?

Reduce dalle vacanze in Romagna scrivo. Ha ragioni da vendere il sig. Giovanni Lucchini, a proposito dello «sport» del tiro al piccione che si pratica a Milano Marittima. Sono completamente d'accordo con lui nel definire «vergognosa, barbara, incivile, spietata e abominevole» questa assurda pratica. Io vi aggiungo che è stupida e vile. Ma non c'è il più nobile (e difficile) tiro al piattello per sfogare la smania di sparare «a qualcosa che si muove» dei fanatici? Che fra l'altro ci regala medaglie olimpioniche. E non c'è invece il codice penale a definire reato i maltrattamenti e le sevizie inferte agli animali, nonché l'utilizzazione coatta degli stessi in spettacoli pubblici, con conseguente somministrazione di inaudite crudeltà? E che fanno il sindaco, gli amministratori, le associazioni, i preti di Cervia? Vanno a sparare anche loro?

Luigi Tadolini

Una brutta avventura

Ero in vacanza, quando il 24 agosto decisi di fare una gita alle isole Tremiti. Sono salita sulla moto nave Santa Lucia, arrivata all'isola di San Nicola, e fin qui tutto bene fino alle ore 16. Alle 16,30 l'«addetto» agli imbarchi ha iniziato a chiamare con il megafono i passeggeri per l'imbarco di ritorno al continente. La gente continuava ad accalcarsi sul molo senza peraltro vedere attraccare nessuna motonave e nessun aliscafo.

Poi finalmente arriva l'aliscafo Nibbio, carica e salpa; poi segue il Diomedeae e fa altrettanto. Eravamo giunti pressappoco alle ore 18 e c'erano ancora tre motonavi ancorate a 500 metri dal molo, e noi tutti (circa 1600-1700 persone) lì sul molo a domandarci quale sarebbe arrivata per prima.

Finalmente si avvicina la motonave Daunia, ma al momento dell'attracco (c'era molto vento) una gomena non legata bene comincia a roteare nell'aria e la motonave s'impenna e s'inclina. L'addetto agli imbarchi grida al megafono: «Via tutti dal molo! Via di qui!». E il panico prende un po' tutti. Bambini che cadevano urlando, donne anziane che venivano spinte in avanti e rimanevano in ginocchio, e la gente dietro che urlava e premeva.

Poi, quando questa motonave ha finalmente attraccato, ha caricato i passeggeri ed è partita. Ora restavano la Michelangelo e la Santa Lucia (per un carico totale di 1200 persone circa). Erano già le 20, quando l'addetto agli imbarchi ci comunica ufficialmente che: «Non si parte più, c'è mare forza 7. Vediamo stanotte o domani». «E noi tutti dove andiamo?», mi permetto di chiedergli. Lui si stringe nelle spalle e mi risponde: «Meglio qua sull'isola che là in mezzo al mare». Allora iniziamo a risalire la gradinata per ritornare in paese e inizio a rendermi conto dell'ospitalità di quegli isolani.

Le porte delle case private si chiudono una dopo l'altra per non aprirsi più; alla caserma dei carabinieri chiediamo del sindaco e ci dicono che è a San Domino (l'altra isola abitata delle Tremiti) e non può venire perché c'è il mare brutto; è andato da lui il brigadiere per prendere contatti e decidere il da farsi (che strano, penso, per il brigadiere dei CC che deve andare e tornare il mare è calmo?).

Sono circa le 20,30, noi siamo tutti sparsi per il paese; arriva il parroco, e dopo aver titubato un po' decide di aprirci la chiesa. La gente ha passato la notte sdraiata a terra in chiesa (500-600 persone), i più fortunati avevano trovato dei cartoni e lì sopra dormivano, alcuni bambini hanno dormito negli alloggi personali dei carabinieri e della guardia di finanza, e le restanti persone erano o all'addiaccio, o dentro le barche giù al mare, o dentro uno stanzone sporco e senza nemmeno la luce, sdraiati a terra.

Per cenare ci siamo arrangiati pagando la roba a peso d'oro: l'acqua minerale a 1500 lire la bottiglia, 4 dita di brandy messe dentro una bottiglietta di birra (lavata dal barista nell'acqua di lavatura delle tazzine di caffè) 4500 lire, il caffè 600 lire e per non dire quello che costavano i grissini e i biscotti che riuscivamo a trovare.

Io quella notte l'ho passata in piedi, ma quando ho pensato alla mia gente sempre generosa, e mentre vedevo quella «chiesa-bivacco», dove a terra dormivano vecchi e bambini, mentre negli alberghi «tutti completi» i carabinieri hanno trovato delle stanze vuote, mi sentivo salire da dentro una rabbia incredibile. In quel paradiso chiamato Tremiti (dalla pubblicità delle agenzie di viaggio) debbo fare un solo ringraziamento: ai carabinieri e alla finanza, che ci hanno rincuorati e hanno passato la notte in piedi con noi, stringendosi nelle spalle, ma con la rabbia dentro di chi vorrebbe fare qualcosa ma ha le mani legate.

Roberta Righi

Da un settimanale all'altro

da «L'Europeo»

La clinica per guarire i timidi

Quanti sono? — scrive «L'Europeo» —. Faremmo meglio a dire «quanti siamo»: perché i timidi sono la stragrande maggioranza fra noi. Solo sette persone su cento, in un questionario proposto a oltre 5 mila persone da uno dei maggiori specialisti della materia, il docente (timido) dell'Università americana Stanford Philip Zimbardo, hanno risposto negando di avere mai provato un senso di timidezza. 4) interrogati su 100 hanno ammesso di sentirsi «sempre» tali, 80 su 100 sono quelli che, ora o «in una fase della mia vita» (più spesso l'adolescenza), hanno avuto problemi per la timidezza.

In 4 casi su cento il fenomeno assume dimensioni patologiche così gravi da sconfinare nelle fobie e nella nevrosi. Ma anche al di là di questa fascia ristretta, la timidezza «è sempre una malattia», dice Zimbardo: da cui una metà dei colpiti guarisce mentre nell'altra metà il male si cronicizza. Un male diffuso, che merita per Zimbardo la qualifica di «malattia sociale».

Ha dei segni esteriori nel comportamento: il timido è taciturno, quando parla non guarda l'interlocutore in faccia, dove intervenire comporta un atto di volontà (in pubblico, ma anche a quattr'occhi) sceglie per lo più di rinunciarvi. E dei segni fisici: il timido arrossisce, suda, il cuore gli batte, quando il male lo afferra gli sembra di provare una stretta allo stomaco. E dentro ha sempre un malessere psicologico, sensi di colpa, un complesso di inferiorità.

Se la timidezza è una malattia, la si può guarire? O almeno prevenire? La prevenzione riguarda la società: Philip Zimbardo suggerisce che non eviteremo l'instaurarsi di sempre nuove legioni di timidi se non sceglieremo un sistema di società con nuovi (anzi, opposti) valori culturali: un individualismo meno feroce, un consenso pubblico che non premi solo il successo individuale, vita e lavoro meno imperniati sulla competitività, più libertà all'espressione delle emozioni (un «vero» uomo può anche piangere, no?), più rispetto per il sesso e l'amore, molto meno per i tabù repressivi.

Ma poiché la società non cambierà tanto presto le sue scale di valori, prevenire sarà difficile: e non resterà, poiché i malati si moltiplicheranno. Qui anzi c'è bonanza, uno splendido campo aperto sia alla medicina missionaria che a quella degli speculatori. L'America è piena (e l'Europa si appresta a seguirne l'esempio, col rituale ritardo) di centri medici per la cura della timidezza: lo stesso Zimbardo ne dirige uno.

Fra i centri «seri» è giusto annoverare anche l'«atelier» specialistico («per studenti e uomini d'affari») di Dorothy Holob: Dorothy fu operata anni fa per un tumore al cervello che la lasciò handicappata (sfigurata nel viso e alterata nel timbro della voce) ed ebbe la forza di volontà di superare sia le minorazioni fisiche sia anche le difficoltà psicologiche (l'odio per il destino, per gli «altri», per sé) che avrebbero potuto travolgerla. Rovesciò l'handicap facendo di se stessa un esempio vivente, efficace specie appunto verso i timidi, di come si possano superare anche i più manifesti svantaggi e ritornare nel mondo di tutti con serenità, con una contagiosa gioia di vivere.

Chi cura i timidi insegna loro prima di tutto a conoscersi, poi ad aumentare (come è giusto) la stima di sé, poi ancora a pensare di continuo a nuove, anche piccole, iniziative e quindi a realizzarle (cioè ad «agire»: che è il freno maggiore, si è detto, tra i blocchi del timido). Il timido deve fare un «contratto» con se stesso, partendo da obiettivi anche piccoli, che poi accrescerà; scriverselo magari anche (per non barare dopo) e poi rispettarlo, controllando ogni giorni i risultati.

Svolta improvvisa rialzi diffusi

TORINO — La seduta odierna cancella d'un colpo dal listino dei titoli azionari i segni impressi ieri dalla crisi di governo e dai problemi economici ad essa connessi. I corsi riprendono la strada del rialzo con slancio per i titoli patrimoniali, con buona e costante progressione per i titoli industriali. Solo a pochissimi titoli, fra i quali si segnala la Montedison, resta qualcosa da recuperare pur essendo ormai a ridosso delle quotazioni di venerdì. Per contro molti più valori sfiorano di nuovo i massimi o ne segnano di nuovi. Fra questi segnaliamo i bancari con Interbanca, Banco Roma e Comit in evidenza; la Bas, la Rinascente ord., Italgas, tanto per fare alcuni esempi scelti fra i titoli guida.

Buon andamento hanno anche fra gli industriali le Olivetti mentre piuttosto trascurate appaiono le due Fiat. Per i titoli locali l'andamento è un po' contrastato con movimenti contenuti e attività molto scarsa. Nel reddito fisso si segnala un certo incremento di scambi ma le quotazioni rimangono deboli.

Chiusure: Cir ord. godimento 1 luglio 1980 14.700; Cir risp. 15.400; Cir risp. godimento 1 luglio '80 15.200; Olivetti ord. godimento 1 luglio '80 2170; Magneti Marelli risp. 550; Diritti Cantoni a pagamento 6700; diritti Fornara a pagamento 67 lire. Fixing Fiat ord. 2175 (manca ultimo fixing). Fiat priv.: non c'è prezzo.

MILANO

Una corrente di acquisti, alimentata da interventi tonificatori da parte di operatori istituzionali, da ricoperture di posizioni al ribasso e da nuove iniziative ha impresso ampie lievitazioni dei prezzi. Nonostante le preoccupanti prospettive economiche e politiche, interne ed internazionali, ed il forte aumento del costo del denaro, il mercato ha ripreso con decisione il movimento al rialzo. Particolarmente insistenti gli acquisti sui valori del gruppo Pesenti con Bas, Italmobiliare, Assicuratrice e Franco Tosi su nuovi massimi storici. Richieste anche Agricola (+8,5 per cento), Eridania (+7,5), Interbanca, Banco Roma, Credito Italiano, Pirelli spa, Generali, Alleanza e Toro. In tensione le due Burgo con il titolo ordinario portatosi fino a 10.900 ed il privilegiato a 7400.

Forti progressi hanno acquisito Trafilerie (+11 per cento), Italgas, Italmobiliare e Pierrel (+6,8), Sifa e Carlo Erba (oltre 5), Lepetit (+4,8), Bastogi, Beni Immobili Italia e Rinascente priv. (+4), Gim e Invest (+3,5). Rinviate per eccessivo rialzo le chiusure di Italcable, Standa e Finmare. Di poco migliori le Fiat e le Olivetti e calme le Stet. Prevalenti flessioni sul mercato obbligazionario, mentre tra le convertibili in forte rialzo sono risultate le San Paolo, Italcable.

Ecco le quotazioni:

Abeille 48000; Aedes 7700; Bastogi 630; B.co Roma 27000; Beni Imm. or. 914,50; Caffaro 585; Cantoni 14550; Carlo Erba or. 3980; Carlo Erba pr. 3540.

Cascami 6600; Coge 2962; Comit 27500; Comp. Milano or. 16990; Comp. Milano pr. 16620; Comp. Toro or. 15300; Comp. Toro pr. 12900; Cond. Acqua 219; Credit 3068; Cucirini 3115; Dalmine 130; E. Marelli 318; Eternit 750; Falk or. 4210; Falk pr. 4050.

Finsider 85; Fisac 2150; Fond. Incendio 13500; Fond. Vita 46800; Generalfin 985; Gilardini 3500; Gim 5499; Imm. Roma 2211; Iniziativa 18290; Invest 3070.

Italgas 1305; Italia Ass. 23500; Italsider 340; Lepetit or. 38150; Lepetit pr. 35900; Linificio 1549; Magneti M. 550; Magona 2700; Marzotto 1800; Mediobanca 70900; Metalli 4410; Mira Lanza 20120; Mondadori pr. 4200.

Olcese 62; Olivetti or. 2370; Olivetti pr. 1891; Pacchetti 87,25; Perlier 3540; Pierrel 1400; Rinascente or. 316,50; Risanamento 17500.

Sai 37600; Sarom 1400; Sifa 1503; Sip 1276; Sme 2564; Stampati 13500; Stet 1350; Tecnomasio 381; Trafilerie 2200; Un. Manifat. 32000.

Lira stabile stamane Per l'oro forti perdite

BRUXELLES — Dollaro debole e nuove forti perdite per l'oro all'apertura dei cambi in Europa. La valuta statunitense ha perduto terreno in previsione di ulteriori interventi da parte delle Banche Centrali tedesca e statunitense.

Nei confronti del marco tedesco il dollaro ha aperto a 1,8103 marchi sul mercato di Bruxelles, contro 1,8133 della chiusura londinese; analogo andamento nei confronti del franco svizzero con 1,6445 franchi contro 1,6540 precedenti. Perdite nei confronti della moneta francese, con scambi a 4,2000 franchi contro 4,2035 di ieri a Londra. Dollaro leggermente più debole nei confronti dello yen, con valori di 211,55 yen contro 211,70 di ieri a Londra e 212,40 dell'odierna chiusura di Hong Kong. La sterlina ha ceduto leggermente con quotazioni a 2,3895 dollari contro 2,3900 precedenti.

La lira ha esordito su posizioni stabili rispetto alle valute europee. A Milano il dollaro è stato indicato in apertura a 861,40-861,80 lire contro 862,75-863,05 lire di ieri pomeriggio.

L'oro ha segnato pesanti perdite, con apertura a 666-668 dollari l'oncia nella piazza di Londra, dove ieri aveva chiuso a 680-682 dollari. Anche a Zurigo ha registrato un netto arretramento, con scambi a 671-674 dollari contro 681-684 di ieri.

LE AZIONI A TORINO

ALIMENTARI		
Alivar	9900	9900
Eridania	13500	13300
Fiorio	655	655
Imm. Agr. Vitt.	15000	15500
Romana Zuccheri	—	—
ASSICURATIVI		
C. Ass. MI ord.	16100	16250
C. Ass. MI priv.	16100	16100
Comp. Latina ord.	1180	1180
Comp. Latina priv.	770	770
Generali	86900	84200
RAS	215000	229000
SAI	36900	35900
Toro Ass. ord.	14900	15350
Toro Ass. priv.	11950	12850
BANCARI		
B. Comm. Italiana	25500	26000
Banco di Roma	25000	27500
Credito Italiano	2900	2990
Interbanca priv.	22900	24500
Mediobanca	70400	71100
CARTARI - EDITOR.		
Burgo ord.	9410	10400
Burgo priv.	6850	7300
Cart. Ital. Riunite	250	249
CEMENTI - CERAMICHE		
Pozzi Ginori ord.	99	95
Pozzi Ginori risp.	110	110
Eternit ord.	700	700
Eternit pref.	700	700
Unicem	13500	13500
CHIMICI		
Anic	975	975
Italgas	1220	1300
Liquigas ord.	—	—
Liquigas priv.	—	—
Liquigas risp.	—	—
Mira Lanza	20000	20000
Montedison	184	188
Paramatti	1380	1415
Pierrel	1300	1400
Rumianca	—	—
Saffa ord.	8000	8000
Saffa risp.	7800	8000
SAIAG	1365	1365
Schiapparelli	622	629
COMMERCIO		
Rinascente ord.	288	321
Rinascente priv.	184	213
Silos Genova	4800	5300
COMUNICAZIONI		
Alitalia priv.	1350	1350
Autostr. To-Mi	1510	1510
Italcable	14200	16000
NAI	193	205
SIP	1300	1290
Torino Nord	70	80
ELETTROTEC.		
M. Marelli	550	550
E. Marelli	320	320
FINANZIARI		
Bastogi IRBS	605	633
Borgosesia ord.	3350	3350
Borgosesia risp.	2900	2900
Centrale	14500	15275
Finaldar	80	80
GIM	5300	5300
IFI priv.	2790	2830
IFIL	4050	4050
Invest	2920	2920
Mittel	1800	1800
Fiscambi	3280	3325
Pirelli & C.	2710	2710
Pirelli S.p.A.	1020	1050
SAROM	1310	1310
SME	2545	2545
SMI	4400	4400
SIFA	1530	1530
STET	1370	1370
IMMOBILIARI		
B.I.I. ord.	880	900
B.I.I. priv.	—	—
Condotte Acqua	208	208
Fer-Co	310,50	315
Gen. Imm. Sogene	2090	2200
I.P.I.	2480	2451
ISVIM	5000	5000
Risan. Napoli	17000	17000
MECCANICI - AUTOM.		
Castagnetti	1000	1000
FIAT ord.	2140	—
FIAT priv.	1800	—
Gilardini	3575	3575
Graziano	1205	1205
Olivetti ord.	2310	2280
Olivetti priv.	1850	1890
Westinghouse	18500	18900
MINERARI ED ESTRATTIVI		
Dalmine	130	130
Fornara	404	411
Italsider	345	345
Talco Grafite	25300	25300
TESSILI		
Cantoni	14600	14600
Fisac	2150	2150
Snia Visc. ord.	870	840
Snia Visc. priv.	725	725
DIVERSI		
Acque Potabili	1215	1340
CIGA	5580	5800
CIR	16200	16200
Pacchetti	87	87
OBBLIG. CONVERTIBILI		
B.I.I. 7% 73/88	—	—
GIM 6% 73/88	208	200
M.C. Er. 7% 73/88	93	93
M.S. Vis. 7% 73/88	108	108
M.S. Spir. 7% 73/88	113	113
M. Mont. 7% 73/88	82	82
M. Oliv. 12% 79/89	207	211
Met. Ital. 6% 73/88	190	190
Mira L. 12% 77/82	102	102
IRI Stet 7% 73/88	81 50	81 50

REDDITO FISSO A TORINO

Titoli	29-9	30-9
VALORI DI STATO		
Rendita 5%	60	60
Edil. Scol. 5,50% 68	83	83
» » 5,50% 69	80	80
» » 6% 70	79	79
» » 6% 71	76	76
» » 6% 72	73	73
» » 9% 75/90	74	74
» » 9% 76/91	76 50	76 50
» » 10% 77/97	82 80	82 80
C. Cr. Tes. 1/6/80	—	—
» » » 1/8/80	—	—
» » » 1/12/80	99 70	99 70
» » » 1/3/81	96 75	96 75
» » » 1/5/82	97	96 50
» » » 1/7/81	97 60	97 60
» » » 1/7/82	97 50	96 80
B.T.N 5,50% 1982	96 50	96 50
B.T.Q. 10% 1981	96	96 20
» 12% 1982 I	95 20	96
» 12% 1982 II	94	94 85
» 12% 1983	91 80	92 20
» 12% 1984 I	92	92
» 12% 1984 II	92 60	92 80
» 12% 1987	90	90
OBBLIGAZIONI		
Enel 6% '66 II	75	75
» » '69 II	67 30	67 30
» 7% '73	64 10	63 20
Enel '74 indicizz.	134	134
» 10% '75 II	93	93 80
» '77 ind. II	115 85	115 80
» 12% '78 I	93 20	93 20
» 12% '78 II	92	92
I.R.I. 6% '64	89	89
I.R.I. 6% '65	84	84
Autostrade 6% '68 I	70 90	70 50
» 6% '69	65 80	65 60
» 7% '72	75 70	75 70
OO.PP. 6%	53 60	53 70
» 7%	54	53 50
» 6% Auto '75	54 20	54 20
» Int. St. 6% IV	66	66
» Int. St. 7% IV	63 15	63 15
» Anas 6% 66	54 40	54 40
» » 7% 72 I	53 50	53 50
» Autostr. 7% II	53 90	53 90
FF.SS. 6% '66 I	76 80	76 80
» 6% '67	73	73
Titoli	29-9	30-9
» 7% '72 II	63	63
A.F.S. 7% '70	67 50	67 50
» 10% '75 II	92 50	92 50
P.S.Agr. 6% Sp VIII	67 90	67 90
» 7% II	68 80	68 80
ICIPU vent. 6%	72	72
» » 7% I	68	68
Imi XXVI 6%	70 50	70 50
» XXIX 7%	71	71
» XXXII 7%	72	72
» XXXVIII 7%	63	63
» XLII 8%	85 90	85 50
» IL 10%	77 20	77 20
Isveimer 7% '71 XIX	75 30	75 30
» 6% XIII	87 70	87 70
Torino Aem 5,50% 60	81	81
» » 5,50% 62	81	81
S. Paolo 5%	85	85
» » 6% conv.	88	88
S. Paolo 6%	61	61
» » 7%	78 50	78 50
» » 9%	84 50	84 50
» O.P. 6% ex 5%	57	58 50
» » 6%	58 50	58 50
» » 7%	68	68
» » 9%	78	78
Banco Napoli 6%	85 20	85 20
Cr. F. Sicilia 6%	—	—
Cr. I. Sar. 6% '69	84 90	84 90
» » 7% '70	82	82
C. R. PP.LL. 6%	59	59
M. Paschi 6%	95	95
F. Piem. V.A. 6%	64 50	64 50
Fiat 5,50% '60	—	—
Olivetti 5,50 '62 II	91	91
Catini 5,50% '62	—	—
Viscosa 6% '64	90	90
Rumianca 5,50 '62	—	—
Città Milano 10% '75	87	87
RIV 5,50%	89 20	89 20
Lancia 5,50% '62	—	—
Tor.-Sav. 5,50%	91	91
OBBLIG. CONVERTIBILI		
M. Olivetti 12%	207	207
M. Sip 7%	84	84
M. Viscosa 7%	107	107
Liquigas 7,50% '70	—	—
Iri Stet 7% 73/88	84	84
S. Paolo It. 12%	180	180

Pieve di Teco: il Comune appoggia la richiesta

Senza alpini pochi matrimoni Ragazze rivogliono la caserma

PIEVE DI TECO — Le ragazze di Pieve di Teco sono in agitazione: vogliono che nel loro Paese ritornino gli alpini, che se ne sono andati circa 6 anni or sono. «Dopo la partenza degli alpini» hanno fatto presente agli amministratori comunali — «le nostre probabilità di trovare marito sono diminuite». In effetti, ma probabilmente non solo per questa ragione, i matrimoni celebrati nel capoluogo dell'Alta Valle Arroscia sono calati notevolmente in questi ultimi tempi.

Non soltanto le ragazze desiderano il ritorno dei «soldati con la piuma sul cappello». Reputano positiva la loro presenza anche commercianti, albergatori, gli operatori economici.

La «pressione» della base è diventata così intensa che gli amministratori comunali hanno deciso di discutere il problema in consiglio: «Voteremo una mozione favorevole al ritorno degli alpini» ha detto il sindaco Guido Elia. E ieri, con una delibera approvata all'unanimità dai 13 consiglieri presenti (due erano assenti giustificati) il Consiglio comunale ha deciso di inviare al ministro della Difesa formale richiesta per riavere i soldati.

Vi è però un ostacolo al loro rientro. Quando gli alpini se ne andarono, la loro caserma, la «Manfredi», venne assegnata al Comune che decise di farne una casa albergo per studenti e un «centro» culturale. Per essa sono già stati spesi 800 milioni in un primo tempo, altri 400 poi: un impiego enorme per un Comune non certo grande o ricco. Dove saranno sistemati gli alpini? Si adatterà di nuovo la «Manfredi» a caserma o si chiederà al ministero della Difesa di farne costruire una nuova?

A Pieve si spera, comunque, che il problema sarà risolto ed hanno interessato il capo dello Stato maggiore dell'esercito generale Eugenio Rambaldi che è imperiese.

Gli alpini hanno un'antica tradizione a Pieve di Teco, che fu, un tempo, la «capitale» dei calzolai che fabbricavano le grosse scarpe destinate alle truppe di montagna. Il battaglione «Pieve di Teco», composto di alpini liguri, per cui veniva chiamato il «battaglione sardina», si è sempre comportato onorevolmente nelle guerre di questo secolo. **Bruno Viano**

● **NOVI LIGURE: Nuova giunta a Serravalle** — Il geom. Lorenzo De Michell, socialista già presidente dell'amministrazione provinciale di Alessandria, è stato eletto, come previsto, sindaco di Serravalle Scrivia. La giunta è formata da 4 comunisti: Riccardo Austa (vicesindaco e assessore alla P.I. e Servizi sociali), Gian Luigi Gandini (Urbanistica, Ecologia, Industria), Mario Titolo (Finanze e Personale) e Antonino Ballo (Sport e Tempo libero); e da due socialisti.

In agitazione il settore per gli estrogeni

Vendita di vitello dimezzata Macellai contro il calmiere

ROMA — La conseguenza del provvedimento di Latina, che ha messo sotto sequestro la carne di vitello su tutto il territorio d'Italia, è stata pesantissima al mercato bestiame di Modena, uno dei più importanti d'Europa. Per i vitelli, infatti, stamane, non c'è stata nessuna richiesta.

Intanto i macellai sono in agitazione, «decisi — informa un comunicato — *ad andare fino in fondo sia sulla questione degli estrogeni sia sul provvedimento con il quale il Cipe ha recentemente ripristinato il calmiere per la carne bovina*».

Il consiglio direttivo della Federmacellai-Confcommercio, riunito stamattina per esaminare la situazione, ha convocato un'assemblea straordinaria per il 12 ottobre a Verona. «*In quell'occasione*, — ha sottolineato Arnaldo Giulietti, presidente della organizzazione — *potremmo anche decidere di sospendere la vendita della carne bovina a tempo indeterminato*».

Le vendite del vitello — informa il comunicato — sono calate di oltre il 50 per cento ed i prezzi tendono a risentire dell'improvvisa mancanza di un prodotto di così largo gradimento tra il pubblico. «*La vicenda degli estrogeni* — ha detto Giulietti — *deve essere necessariamente riportata alle sue giuste dimensioni, mentre per ciò che riguarda il problema del calmiere i macellai sono indisponibili a trattare sulla base di un provvedimento ingiusto*».

L'unione nazionale consumatori a sua volta, è intervenuta sul problema della carne di vitello trattata con gli estrogeni per rilevare che «*gli effetti di un intervento comunitario nel settore esigono in ogni caso tempi tecnici lunghi, mentre i consumatori attendono proposte concrete e immediate, idonee sia a individuare e mettere fuori gioco i responsabili, sia a dare certezza del diritto ad allevatori, trasformatori e rivenditori onesti*».

Si potrebbe intanto, a parere dell'organizzazione dei consumatori «*mettere ordine nel mercato dei farmaci per animali, come antibiotici ed ormoni*».

Adele Faraggiana ha festeggiato il traguardo del secolo di vita

Per i suoi cento anni, l'amica cuneese di Pertini ha ricevuto cento garofani rossi e una bella torta

CUNEO — *Adele Faraggiana ha varcato ieri il traguardo del primo secolo. Anche se abitualmente vive a Cuneo, la Adele — come la chiamano affettuosamente gli amici — ha festeggiato l'avvenimento a Noli, dove trascorre una breve vacanza al mare insieme alla figlia Thea. Una grossa torta e un mazzo con cento garofani rossi — i suoi fiori preferiti — hanno allietato la lieta ricorrenza, insieme a tanti messaggi arrivati un po' da tutta Italia. Adele Faraggiana attende ancora con impazienza il telegramma augurale del presidente Pertini. «Sandro è appena arrivato dalla Cina — ha confidato ai familiari — e con la crisi si aggiungono tanti grattacapi. Ma vedrete che appena possibile si ricorderà che la sua vecchia amica ha compiuto cento anni».*

Adele Faraggiana, nata a Vercelli, ha trascorso gran parte della sua esistenza a Genova e in Liguria. E' stata compagna di lotte, nelle file socialiste, di Sandro Pertini. Quando il presidente della Repubblica venne a Cuneo in visita ufficiale volle subito incontrarsi con la «sua» Adele. Faraggiana nel primo dopoguerra ha ricoperto gli incarichi di assessore e poi di consigliere nel comune di Genova. Ha aderito al psiup, quindi è entrata nel pci, dove milita tuttora.

Poliglotta, traduce ancora dall'inglese, dal francese, dal tedesco e dal russo. La sua lunga vita di lotta per gli ideali dei lavoratori l'ha descritta in un libro autobiografico «Garofani rossi» pubblicato qualche anno fa dagli «Editori riuniti». Ne è stato tratto uno sceneggiato in venti puntate che tra breve sarà trasmesso dalla radio. I personaggi sono una trentina: compaiono tutti i protagonisti della storia del movimento operaio, compreso Lenin, che Adele Faraggiana ha conosciuto personalmente.

A Cuneo, Adele Faraggiana abita in viale Angeli 3, all'ultimo piano. La casa non ha ascensore e la centenaria percorre tutti i giorni gli ottanta scalini. Minuta, un po' curva, Adele conserva una memoria prodigiosa e soprattutto tanta voglia di leggere: quotidiani, ma soprattutto libri. Ne «divora» uno alla settimana, che puntualmente le porta l'allievo prediletto, Pino Biancani, già deputato comunista.

Il pci piemontese festeggerà i cento anni di Adele Faraggiana con una manifestazione in programma sabato sera 11 ottobre al teatro Monviso. Il discorso celebrativo sarà tenuto da Alessandro Natta. Edmonda Aldini e Duilio Delprete leggeranno alcuni brani de «Garofani rossi», la storia di una rivoluzionaria di cento anni che ha speso tutta la sua vita per difendere la gente che lavora. **Gianni De Matteis**

Ai posti di confine

Aosta: sciopero dei veterinari

AOSTA — (g. m.) *Da domani i veterinari di confine scenderanno in sciopero a tempo indeterminato per sollecitare la riorganizzazione del servizio. Durante l'agitazione non saranno effettuati i controlli sanitari su derrate alimentari, carni, latticini e animali vivi provenienti o diretti all'estero.*

In Valle d'Aosta non dovrebbero registrarsi gravi problemi.

STAMPA SERA

Temperatura ore 13 a Torino: +21 - Ieri max +26 min +18

SITUAZIONE: pressione atmosferica pressoché uniformemente distribuita intorno a valori alti. TEMPO PREVISTO: sereno o poco nuvoloso salvo sviluppi di nubi cumuliformi associati a brevi manifestazioni temporalesche. TEMPERATURA: senza variazioni di rilievo. VENTI: deboli di direzione variabile. MARI: poco mossi.

In Italia						All'estero					
Bolzano	+14	+26	Acqui	+16	+24	Atene	+15	+25	Londra	+14	+19
Verona	+17	+24	Alessandria	+17	+25	Bangkok	+27	+31	Madrid	+14	+24
Milano	+14	+23	Asti	+16	+24	Belgrado	+ 8	+20	Montreal	+ 5	+11
Firenze	+14	+29	Cuneo	+14	+22	Berlino	+ 6	+15	Mosca	+ 1	+ 9
Bologna	+14	+24	Novara	+15	+23	Bruxelles	+ 6	+18	New York	+10	+24
Roma	+14	+26	Vercelli	+17	+23	B. Aires	+10	+20	Parigi	+13	+24
Napoli	+14	+28	Biella	+16	+22	Il Cairo	+19	+30	Stoccolma	+ 9	+12
Reggio C.	+17	+28	Genova	+18	+26	Dublino	+11	+17	Sydney	+13	+24
Palermo	+22	+25	Imperia	+19	+28	Ginevra	+11	+19	Tokyo	+15	+20
			Savona	+18	+25				Vienna	+ 7	+16

Campionato del mondo di Formula 1 - Stampa Sera in collaborazione con

RIV-SKF

Un'azienda quadrata che fa girare il mondo

Jones vince in Canada ed è campione del mondo

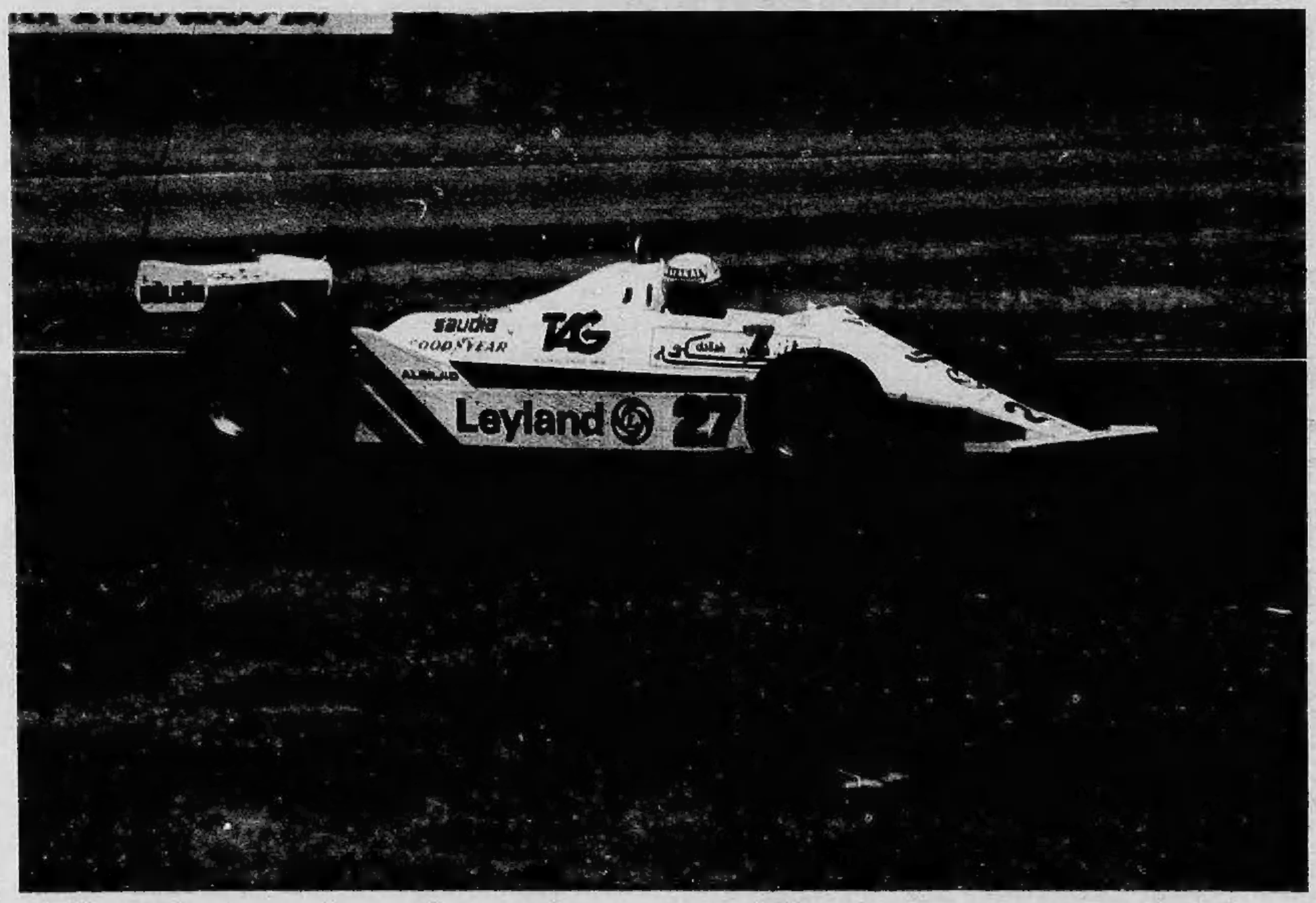

Pironi prossimo ferrarista
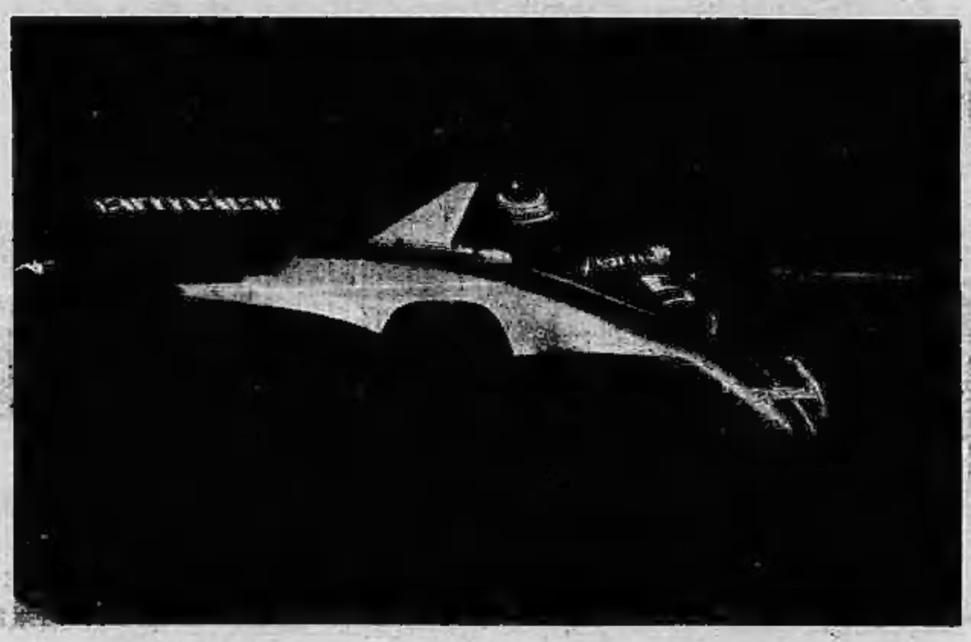
Piquet costretto al ritiro